Rio, sexta-feira, 27 de setembro de 1963

Diario Carioca

Fundado em 17/7/1928 por
J. E. DE MACEDO SOARES
ANO XXXV — N.º 10.902

BIBLIOTECA NACIONAL RIO DE JANEIRO

Bancos querem que o TRT declare que a greve é ilegal

Os dirigentes do Sindicato dos Bancos do Estado da Guanabara enviaram, ontem à tarde, uma petição ao Tribunal Regional do Trabalho pedindo que a greve que atualmente paralisa os estabelecimentos de crédito seja considerada ilegal.

O movimento paredista seria imediatamente suspenso e os banqueiros poderiam punir os seus empregados que continuam a não comparecer ao trabalho.

Os bancários, no entanto, em assembléia realizada à noite, nos salões do Automóvel Clube do Brasil, resolveram continuar em greve, em virtude dos banqueiros até o momento não haverem concordado em estabelecer entendimentos com os líderes da classe sôbre as reivindicações que não foram objeto da sentença do Tribunal Regional do Trabalho.

ESFORÇOS

O governador Magalhães Pinto, que, a pedido do presidente da República, chegou ao Rio para servir de intermediário nas possíveis negociações entre banqueiros e bancários, promoveu reuniões no dia de ontem com os líderes dos grevistas e dos empregadores.

Nas reuniões que ontem realizou, o governador Magalhães Pinto apresentou uma proposta no sentido de que seja concedido um aumento salarial em bases percentuais ao arbitrado pelo TRT e as demais reivindicações dos bancários sejam estudadas posteriormente por uma comissão paritária.

Essa proposta do governador Magalhães Pinto ainda está sendo estudada e até o momento não existe algo de concreto que possibilite aos líderes bancários quando haverá solução para o litígio.

AUXILIO

Como os bancos não vão pagar os salários dos seus empregados que estão em greve enquanto os mesmos não retornarem ao trabalho, o Sindicato dos Bancários, a partir de hoje, dará "vales" aos grevistas, a fim de que não passem privações por motivo do movimento paredista.

O Sindicato dos Bancários está colocando todos os seus recursos financeiros — cêrca de Cr$ 40 milhões — para a manutenção da greve, que, segundo alegam seus dirigentes, possibilitará o atendimento das reivindicações da classe.

Magalhães quer reunir governadores

O governador de Minas, sr. Magalhães Pinto, propôs ao sr. João Goulart, que concordou, em princípio, à realização de uma conferência de governadores.

Seu fim é esclarecer a maneira mais correta a se tirar o país do regime inflacionário acentuado em que se encontra.

A sugestão foi feita no encontro que ambos tiveram, ontem pela manhã, no Palácio das Laranjeiras, no qual foram tratados principalmente temas vinculados aos problemas econômicos e financeiros do país. Na opinião do sr. Magalhães Pinto, o Brasil está sendo abalado fortemente pela inflação, porém não se pode desconhecer a sua grande capacidade de recuperação, na raiz da qual se encontra não apenas a resistência de seu povo como, também, a facilidade de composição impostas pelas situações esdruxulas.

ATENÇÃO

Entretanto, não se deve confiar, sob pena de serem impostos sacrifícios desnecessários ao povo, nessa capacidade de recuperação, que poderia vir até mesmo espontaneamente. A planificação para a superação da inflação é uma necessidade que atinge, o espírito da justiça social e que deve ser feita imediatamente.

E' com êsse objetivo que se reuniriam os governadores, os quais, pela vivência que têm dos problemas regionais, poderiam prestar uma enérgica contribuição para a solução dessas questões.

A reunião dessa experiência regional permitiria uma visão nacional dos temas e, dêsse modo, poderão ser recolhidos subsídios valiosos para uma programação efetiva do govêrno no combate da inflação.

NA ONU

Pacto foi vitória da humanidade

NAÇÕES UNIDAS — O representante do Uruguai qualificou êste período de sessões da Assembléia Geral de "o mais transcendental" da ONU em vista de realizar-se "após a assinatura do tratado de desnuclearização".

Disse também o chanceler uruguaio, sr. Alejandro Z. de San Martin, que além de estarmos às vésperas da Grande Conferência de Comércio e Desenvolvimento de 1964, o pacto que proíbe parcialmente as provas nucleares assinado em Moscou pelos Estados Unidos, Grã-Bretanha e a União Soviética, é aberto à adesão de todos os povos do mundo, é sem dúvida, uma vitória para a humanidade.

Na brisa do convés

Os sargentos, ontem pela manhã, quando a imprensa pôde visitá-los no "Raul Soares", estavam tomando a brisa do mar, no convés do navio. Todos uniformizados.

Sargentos de Brasília vão sendo postos em liberdade

Estão sendo postos em liberdade uma média de 20 sargentos por dia, após prestarem depoimento na Comissão de Inquérito.

Por outro lado, o Serviço de Relações Públicas do gabinete do ministro da Aeronáutica forneceu, ontem, à imprensa, relação de mais dezesseis envolvidos nos acontecimentos de Brasília, liberados depois de ouvidos por determinação do tenente-coronel-aviador Múcio Seevola Ramos Scorzelli, encarregado do Inquérito Policial-Militar, na área da FAB.

"RAUL SOARES"

Estão presos no "Raul Soares", entre sargentos e soldados, um total de 280, sendo 250 da Aeronáutica e 30 da Marinha. No "Almirante Alexandrino", uns 180 da Marinha. Não foi permitido contato da imprensa com os presos. O Serviço de Relações Públicas da Aeronáutica comunica que são os seguintes os militares postos em liberdade: sargento Cleacir Seaglione, cabo Eusébio Pereira da Fonseca, soldados Raimundo Pereira da Silva, José Maria Soares, João Ferreira da Costa, Orlando Cardoso de Demoura, José Pereira Leite, Pompeu Pereira de Sousa, Betove Batista, José Paixão Azevedo, Felisberto Bezerra de Aguiar, Elpídio Gomes dos Santos, Gilberto Pereira Nunes, Raimundo Rodrigues Bezerra, Raimundo José Brasil e José A Gomes.

O tenente-coronel-aviador Múcio Seevola Ramos, encarregado do Inquérito Policial-Militar sôbre os acontecimentos de Brasília, na área da FAB, torna público, serem as seguintes as normas para a entrevista de advogados com seus constituintes presos no navio "Raul Soares".

NORMAS

1 — Os interessados deverão comparecer à Seção de Relações Públicas do gabinete do ministro, no 11.º andar do edifício do Ministério da Aeronáutica; 2 — Apresentar documentos que comprovem sua condição de advogado constituído e mencionar o nome ou nomes de seus constituintes (sòmente o nome ou nomes daqueles com que pretende se entrevistar nessa visita); 3 — Comparecer ao 1º Distrito Naval no edifício do Ministério da Marinha, e obter a autorização indispensável ao acesso ao navio, que poderá ser diário, de 9 às 11 horas, exceto sábados e domingos; 4 — O transporte em lanchas será, preferencialmente, por meios próprios, utilizando-se de lanchas de aluguel, disponíveis nas proximidades do Ministério da Marinha ou em lanchas do Ministério da Marinha, sujeito a horário e autorização das autoridades do Ministério da Marinha (1.º DN); 5 — O com. do navio será cientificado pelo encarregado do Inquérito por parte da Aeronáutica, através as autoridades do 1.º DN, dos nomes dos advogados e respectivos constituintes autorizados, realizando-se, então a entrevista.

TEMPO: Bom. Nevoeiro pela manhã. Névoa sêva.
TEMPERATURA: Elevada.
VENTOS: Variáveis moderados, rajadas no período.
MAXIMA: 36.0 (Bangu e Engenho de Dentro-.
MINIMA: 19.8 (Jardim Botânico e Barão de Taquara).

JK inaugura o Comitê-65

À Rua Barata Ribeiro, 468, em Copacabana, o senador Juscelino Kubitschek, acompanhado de dona Sara, participou da inauguração do "Comitê JK-65", com os aplausos de milhares de pessoas.

JK segue hoje para Bahia: vai intensificar pregação

Intensificando sua pregação por todo o Brasil, o senador Juscelino Kubitschek viajará, hoje, para a Bahia, a fim de ser homenageado, em Feira de Santana, por uma concentração de 200 prefeitos baianos.

Na próxima quarta-feira, dia 3, o ex-presidente estará seguindo para Campo Mourão, no Norte do Paraná, a convite da Prefeitura e Câmara locais e de associações de classe de tôda a região. Para esta cidade convergirão comitivas de todo o Paarná, a fim de ouvir as palavras do sr. Juscelino Kubitschek.

NA TELEVISÃO

O ex-presidente Juscelino Kubitschek, em Salvador, por ocasião de sua visita, falará ao povo através de uma emissora de televisão. O discurso do senador pelo Estado de Goiás está sendo aguardado com grande espectativa pelos baianos.

No dia 13 de outubro, o sr. Juscelino estará em Teresina, expondo ao povo do Piauí as linhas principais do seu plano e govêrno para o Nordeste.

JOVENS DO BRASIL DE AMANHÃ

— «A presença da juventude na batalha política, consubstanciada pela presença nesse Comitê, é plenamente justificada, pois é para a juventude de hoje que iremos preparar o Brasil grandioso de amanhã» — afirmou, ontem, durante à inauguração do Comitê JK-65 o ex-presidente, sob aplausos de centenas de pessoas que compareceram à Rua Barata Ribeiro, 468, em Copacabana.

Acentuou ainda o sr. Juscelino — que falou após a sra. Darcila Teixeira e srta. Márcia Kubitschek — que a tarefa de seu próximo govêrno será tão grandiosa que marcará indelèvelmente a vida dessa geração de jovens e de seus filhos e netos.

Hasslocher mantém negativa à CPI sôbre nomes do IBAD

No prosseguimento do interrogatório, perante a CPI, declarou o senhor Ivan Hasslocher, diretor-superintendente do IBAD e presidente da "Promotion" que são em número de cento e vinte e seis os financiadores da ADEP, enquanto noventa e oito são os contribuintes do IBAD.

Acrescentou — respondendo às perguntas formuladas pelo relator, deputado Pedro Aleixo, que todos os contribuintes do IBAD e da ADEP são pessoas físicas ou jurídicas nacionais, particularmente elementos das classes produtoras de São Paulo, Guanabara, Rio Grande do Sul, Paraná e Santa Catarina.

OS FUNDADORES

Disse que são em número de onze os sócios fundadores do IBAD, dos quais apenas um — Batelermy Beer — não é brasileiro nato, mas já naturalizado. A sua origem é húngara.

Segundo informou o depoente, dos noventa e oito financiadores do IBAD apenas dez ou doze não o são também da ADEP, o que leva a conclusão de que realmente as duas entidades são intimamente ligadas.

Ao convidar, em maio ou junho de 1962, o sr. José Artur Junqueira para organizar a ADEP, disse o sr. Ivan Hasslocher que já contava com cêrca de cento e dez financiadores que se haviam comprometido a colaborar com um total de um bilhão de cruzeiros. Tais financiadores concordaram em aliciar outros membros. A fim de que diminuisse a quota pessoal de cada um. Essa quota, repartido o total de um bilhão de cruzeiros entre os cento e dez financiadores, corresponderia a soma fabulosa de mais de noventa milhões de cruzeiros para cada contribuinte.

ESCRITA ORIGINAL

A escrita, tanto do IBAD como da ADEP, é bastante original, pois não consta em livro algum o nome dos contribuintes, mas apenas o total das contribuições. Acrescentou, no entanto, o sr. Ivan Hasslocher que sabe os nomes dos contribuintes através de números prèviamente convencionados e que uma comissão de cinco membros indicada pelos contribuintes e incumbida da prestação de contas aos contribuintes também tem os seus nomes em códigos.

CANDIDATOS FINANCIADOS

Confirmou o chefe do IBAD, da ADEP e da "Promotion" as declarações do senhor Hélcio França, segundo as quais receberam ajuda nas eleições de outubro último duzentos e cinqüenta candidatos a deputado federal, seiscentos candidatos a deputado estadual, discordando, no entanto, em relação ao número de candidatoh a governadór auxiliados. Disse que não fo-

(Conclui na 12.ª página)

Jango advertirá amanhã: govêrno atento a boatos

O presidente João Goulart deverá gravar vídeo-tape de sua fala à nação, amanhã, na qual dirá que as greves de trabalhadores, que se verificam, estão sofrendo um processo de deturpação política por interessados na desordem.

Advertirá os agitadores — numa alusão clara ao sr. Ademar de Barros, governador de São Paulo — de que o govêrno reagirá sempre com energia e dentro dos limites da Constituição.

O sr. João Goulart já havia estruturado, ontem, a linha de seu pronunciamento, cuja tônica principal será a de restaurar o clima de tranqüilidade e de calma no país, abalado nos últimos dias por uma onda de boatos e de deturpações que lhe permitiram concluir pela existência de um plano contra as instituições.

GREVES

O presidente da República pretende dizer que, sob o parlamentarismo, o país passou por um longo período de abalos grevistas e que, restaurado o presidencialismo, as paralisações do trabalho se registraram em muito menor número. Não desconhece que a inflação é um fenômeno que corrói o poder aquisitivo e que os assalariados sofrem as suas conseqüências, com todo o impacto. A inflação, conjugada com o término dos contratos coletivos de trabalho e da vigência de acôrdos salariais, determinam a inflação. E os últimos meses do ano são, tradicionalmente, os que marcam o surgimento de novas questões sociais e põem empregadores e empregados defrontados. As greves, assim, são iminentes e, algumas, inevitáveis.

Entretanto — dirá — o govêrno está promovendo um esfôrço, e tem conseguido êxitos decisivos, no sentido de as questões sociais serem solucionadas pacificamente. Sua atuação mediadora tem permitido a superação de diversas greves. Os acôrdos promovidos muitos pelo govêrno, são numerosos e cada um representa greve contornada. As paralisações do trabalho, que ocorreram e que ocorrem, são exatamente as provocadas por comportamentos estanques e que não se sensibilizaram com a mediação do govêrno, embora houvesse esfôrço através ou do Ministério do Trabalho ou do Ministério da Viação.

CONSPIRAÇÃO

Por outro lado, o sr. João Goulart deverá fazer referência às articulações de setores direitistas diante de uma liderança, numa referência provàvelmente indireta ao governador Ademar de Barros, de São Paulo, a quem são atribuidas missões antigovernistas e conspiratórias.

O pronunciamento presidencial deverá ser divulgado na noite de sábado, por uma cadeia de emissoras de rádio e de televisão.

Leopoldina novamente paralisada

Ferroviários da Leopoldina entraram em greve, a partir das 21 horas de ontem.

Estão reivindicando reenquadramento e a equiparação, nos casos em que ela ainda não existe, com seus colegas da Central do Brasil.

Exigem ainda os grevistas o afastamento do diretor-superintendente da ferrovia. A greve foi decretada por prazo indeterminado, tendo imediatamente as autoridades federais tomado as providências cabíveis, deslocando tropas do Exército para garantir os bens federais. A Estação da Leopoldina e tôdas as demais paradas estão sob forte policiamento. A greve abrange os Estados da Guanabara, Rio de Janeiro e Espírito Santo.

DISPOSITIVO ESPECIAL

As primeiras horas de hoje, circulou informação de que estava iminente o fim da parede, uma vez que o gen. Antônio Negreiros de Andrade Pinto, diretor da Estrada de Ferro Central do Brasil, tinha começado a pôr em prática um dispositivo seu, capaz de sustar greves de ferroviários, a exemplo do que já ocorreu uma vez.

Junta no govêrno dominicano

S. DOMINGOS E NOVA IORQUE — Seis partidos elegeram, ontem, por unanimidade Emílio Santos, Ramon Tapia Espinal e Manuel Enrique Tavarez para integrar o triunvirato que formará a Junta Civil do nôvo govêrno dominicano.

Enquanto o ex-presidente Juan Bosch permanece detido no palácio presidencial, em companhia de sua espôsa, sra. Carmen Quidiello, que se encontrava em Pôrto Rico, o Departamento de Estado norte-americano anuncia que concederá asilo político ao chefe do govêrno deposto.

TRT deu aumento de (27%) aos comerciários cariocas

Foi concedido aos comerciários do Estado da Guanabara, a título de ajuda de custo, o aumento de 27% com mínimo de Cr$ 6.000,00 e máximo de Cr$ 20.000,00 para os que percebem salários mistos.

O acôrdo foi celebrado nas seguintes bases:

1 — Será concedido espontâneamente, a título de ajuda de custo, o aumento de 27%, calculados sôbre o salário resultante do último acôrdo ou dissídio (1.3.963; 2 — Os empregados que percebem salários mistos terão o aumento calculado sôbre a parte fixa, não podendo a ajuda de custo ser inferior a Cr$ 6.000,00 (seis mil cruzeiros' mensais; 3 — Serão compensados todos os aumentos, espontâneos ou não; 4 — A presente ajuda de custo será devida a partir de 1 de setembro de 1963, ficando estabelecido, também, que todos os aumentos, espontâneos ou não, serão compensados inclusive a ajuda de custo ora concedida, que ficará incorporada no salário, a partir do próximo dissídio ou acôrdo; 5 — A ajuda de custo concedida neste acôrdo não será considerada para o efeito de gratificação de Natal, devendo ser excluída do pagamento do "13.º salário", dada a espontâneidade da iniciativa das categorias econômicas convenientes Ressalve-se, entretanto, que êste acôrdo não importa em se reconhecer o direito de se reduzirem os prazos de vigências dos acôrdos, revisões ou sentenças normativas; 6 — Para os empregados admitidos até 31-8-63, a ajuda de custo será de tantos 1/6 quantos forem os meses entre a data de admissão e 1.9.63; 7 — A referida ajuda de custo será concedida ao menos sujeito à formação profissional, nas mesmas bases, com exclusão do mínimo fixo (cláusula segunda), que será dado pela metade; 8 — Só terão direito à ajuda de custo os empregados que são ou possam ser associados do Sindicato dos Empregados no Comércio do Estado da Guanabara; 9 — A presente ajuda de custo não se aplicará às firmas da categoria econômica correspondente que, na ação de cumprimentos de acôrdo, comprovarem situação deficitária; 10 — Nenhuma ajuda de custo poderá ser superior a 20.000.00 mensais.

O acôrdo foi firmado, ontem, no TRE da Guanabara, entre sindicatos patronais e representantes dos comerciários.

Dívida brasileira de 26,5 milhões de dólares foi adiada para 65: FMI

WASHINGTON — O Fundo Internacional concordou em adiar para 1965, um pagamento de 26 milhões e 500 mil dólares que o Brasil deveria efetuar no dia 30 de setembro.

A decisão foi tomada após haver o govêrno brasileiro informado àquela organização que não poderia efetuar o pagamento, tendo em vista a redução da receita de vendas do café.

PROGRAMAS

O Brasil está pagando empréstimos concedidos pelo Fundo para auxiliar o govêrno a desenvolver um programa de medidas fiscais, creditícias, comerciais e cambiais.

OUTRO

Adiamento similar está sendo diligenciado a respeito de um débito de 23 milhões de dólares que vence êste mês, e que já fôra adiado uma vez.

NEGOCIAÇÕES

Entrementes, não há indicação de que o Brasil procuraria reabrir as negociações de um nôvo crédito de contingência, "stand by" durante a conferência anual do Fundo e do Banco Mundial, a iniciar-se em Washington na próxima semana. (UPI-DC)

MCE

Café: taxa preocupa países da A. Latina

BRUXELAS — Os países latino-americanos exportadores de café expuseram em Bruxelas, aos membros da Comissão do Mercado Comum Europeu, seus temôres de que o acôrdo de associação das nações africanas fará malograr as possibilidades de venda do produto da América Latina, na Europa e nos Estados Unidos.

No decurso do próximo ano, quando fôr ratificado o tratado, será aplicado ao café latino-americano, bem como ao dos demais países, uma taxa aduaneira de 9,4 porcento. (TRP-DC).

Papa festeja aniversário oficiando missa

CIDADE DO VATICANO — O Papa Paulo VI comemorou seu 66º aniversário oficiando missa em sua capela privada, às 7 horas da manhã de ontem. Logo após recebeu um grupo de pessoas que desejavam cumprimentá-lo, tendo enviado felicitações à Universidade de Georgetown, que completou seu 175º ano de fundação. Para isso utilizou-se do satélite "Telstar".

O Sumo Pontífice disse, em sua mensagem à Universidade, que esta "deu a vosso amado país graduados adestrados nas tradições da educação cristã e, sendo que muitos dêles ocupam hoje altas posições". Terminou expressando o desejo de que nos próximos anos a Universidade de Georgetown apresente ainda melhores resultados. — (UPI-DC)

Divergência vai dividir comunistas

LONDRES — O primeiro passo concreto para que a China seja excluída do mundo comunista deverá ser a próxima reunião de dirigentes, a ser realizada em Moscou em novembro, segundo notícias diplomáticas recebidas em Londres.

Admite-se que o govêrno soviético já fêz sondagens entre os Partidos Comunistas de todos os países, visando a estabelecer qual a última opinião dos mesmos sôbre o problema surgido entre as duas potências.

CISÃO

As manobras preliminares indicam que o mundo comunista será dividido em dois campos levando a União Soviética no momento, alguma vantagem sôbre os chineses, que, no entanto, estão procurando alinhar as chamadas "Organizações da Frente", sob a tutela de Pequim. (UPI-DC)

Seixas Dória crê no sucesso da 'Aliança'

WASHINGTON — O governador Seixas Dória acredita em que a Aliança Para o Progresso "terá êxito", sob a liderança de homens inteligentes na realização de seus declarados objetivos em tôda a América Latina.

Em entrevista aqui concedida aos jornalistas, disse o governador de Sergipe que acolhia "uma Aliança para o Progresso baseada numa modificação das técnicas superestruturas, que há muito caíram no desagrado".

VISITA

Todavia, fêz restrições ao ritmo que está sendo imprimido à Aliança em seu Estado e disse que êsse era um dos principais motivos de sua viagem aos Estados Unidos. Durante sua permanência nos Estados Unidos, espera o governador observar também as operações de médias e pequenas indústrias e inspecionar as comunidades agrícolas — particularmente as dedicadas à criança de gado.

Está especialmente interessado em visitar a "Tenuesse Valley Authority" (TVA), a fim de estudar as normas de aproveitamento da terra, numa preparação para o advento da Hidrelétrica de Paulo Afonso no Nordeste do Brasil.

AJUDA

"Os problemas de Sergipe são os mesmos do Nordeste brasileiro" — declarou o sr. Seixas Dória, acrescentando que um projeto de educação pública, que prevê a construção de 1.600 salas de aula em Sergipe, já foi aprovado para receber a assistência da Aliança. Segundo o governador, outras propostas apresentadas ao govêrno brasileiro e à Agência para o Desenvolvimento Internacional (ADI) têm por objetivo promover a refixação demográfica, melhorar o abastecimento de água do Estado e estabelecer uma cooperativa de treinamento rural para o desenvolvimento da agricultura em Sergipe. (IPS-DC)

FÔRÇA

Duas gigantescas prensas hidráulicas e 10 prensas mecânicas, prontas para produzir uma fôrça global de 5.160 toneladas. Elas representam um marco no desenvolvimento industrial brasileiro, pois assinalam etapa decisiva no plano de expansão da Fábrica Nacional de Motores. Instaladas em plena capacidade operacional, essas máquinas significam a superação de limitações fundamentais, no setor de estamparia de caminhões e automóveis fabricados pela FNM. Unidas à indisfarçável vitalidade de nosso parque industrial, as 5.160 toneladas produzidas pelas novas prensas da Fábrica Nacional de Motores valem por um testemunho da tenacidade brasileira, sempre em busca de novos horizontes, pelas estradas que conduzem ao progresso nacional.

FÁBRICA NACIONAL DE MOTORES S.A.

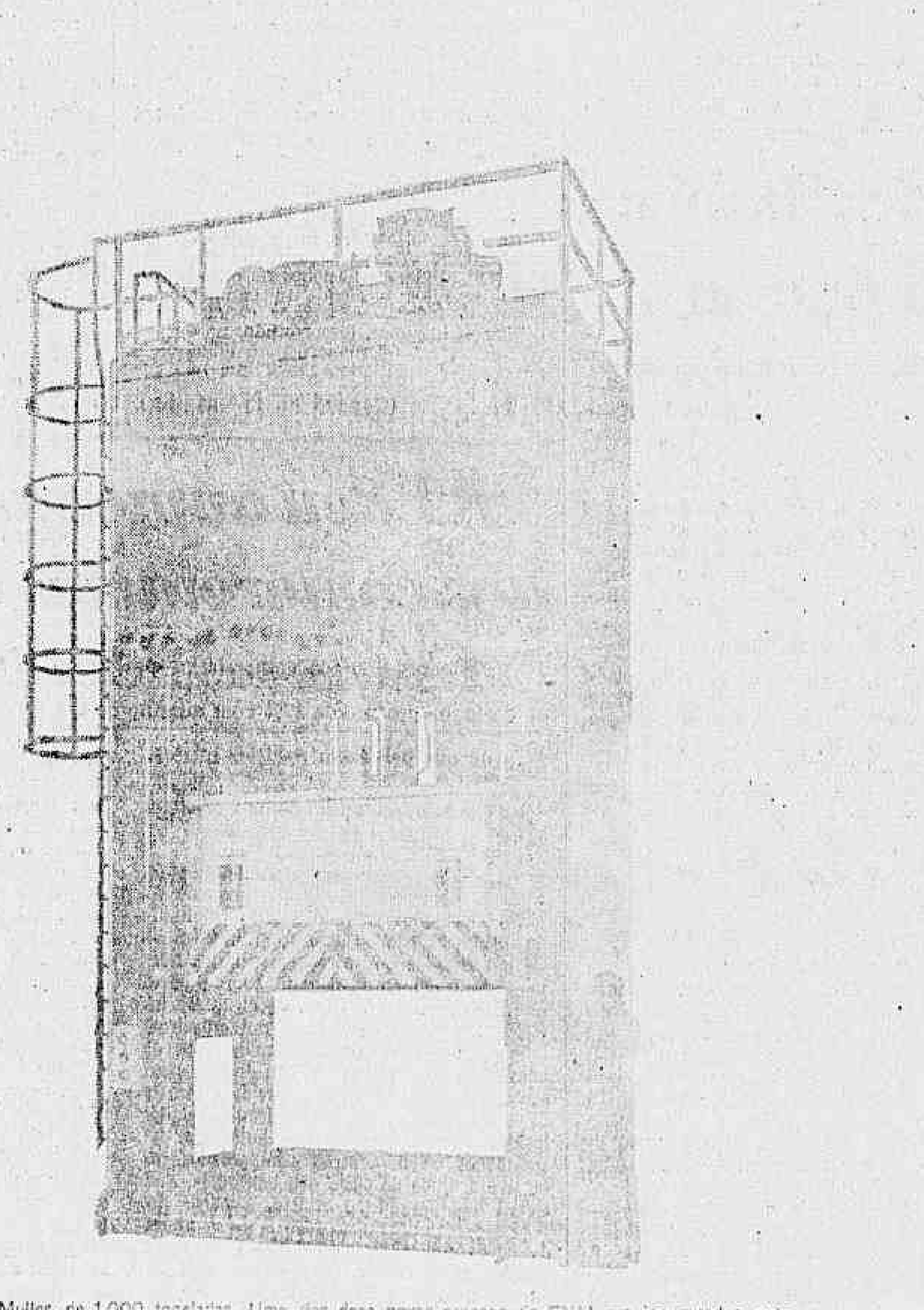

Prensa hidráulica, Muller, de 1.000 toneladas. Uma das doze novas prensas da FNM era inaugurada pelo senhor Presidente da República, Dr. João Goulart.

Cereais:

Rússia está preocupada com escassez

WASHINGTON — O govêrno soviético está solicitando ao povo a ajudar a salvar o que resta da colheita de cereais, que êste ano foi muito pequena. O apêlo foi feito através da imprensa oficial russa que demonstrou a necessidade de mais trabalhadores para o campo. A União Soviética comprou, recentemente, 600 milhões de dólares em trigo e farinha de trigo ao Canadá e à Austrália, a fim de fazer frente a escassez atual de cereais.

Por outro lado, admite-se que os russos entraram em contato com emprêsas privadas dos Estados Unidos, tentando comprar cereais. O chefe de Imprensa do Departamento de Estado, Richard Phillips, declarou que "há indícios de que alguns comerciantes estão em conversações com a URSS", não podendo, no entretanto, afirmar se foram feitas ofertas específicas, uma vez que não foram solicitadas licenças de exportação. (IPS-DC)

Cuba é casa de Mao para os chineses

MIAMI — O vice-ministro de Educação da China Comunista, Fu Wan Chao declarou que "chegar a Cuba significa, para os chineses, entrar na casa de Mao", segundo comunicado da rádio oficial cubana. O alto funcionário chinês encontra-se na capital cubana para participar dos atos da semana de amizade entre os dois países, iniciada têrça-feira.

A emissora informou ainda que um grupo de funcionários cubanos de educação física havia partido para Pequim, onde estudarão a organização dos esportes nesse país. (UPI-DC)

ONU

Áustria quer discutir com Itália: Tirol

N. UNIDAS — Falando ante as Nações Unidas, o ministro do Exterior da Áustria Bruno Kreisky, declarou que seu país não quer dramatizar as divergências que o separam do Tirol, mas solucioná-las através negociações, "sempre que os italianos se preparam às discussões". (TRP-DC-

Rusk reuniu ministros em um coquetel

NOVA IORQUE — Vinte e dois ministros de assuntos exteriores reuniram-se na residência de Adlai Stevenson, chefe da Delegação dos Estados Unidos na ONU, por iniciativa do ministro Dean Rusk para um coquetel. Antes, Rusk entrevistou-se com o ministro tchecoeslovaco, com o chefe da delegação da Índia e com o ministro do Exterior da Espanha, Fernando Maria Castiella, com quem discutiu, não chegando à qualquer acôrdo sôbre as bases norte-americanas no território espanhol. (TRP-DC)

Tito teme altitude do México

MÉXICO — E' possível que o marechal Tito cancele sua visita ao México, tendo em vista que seus médicos temem a grande altitude da cidade — 2.300 metros. Embora a Embaixada Iugoslava haja desmentido êsses rumôres, o Ministério de Relações Exteriores do México admitiu a mudança do programa. (TRP-DC)

Jovem!

Todo o brasileiro tem o dever de alistar-se para prestação do Serviço Militar.

DIÁRIO NO MUNDO

Esqueleto pode confirmar a morte de Adolfo Hitler

BERLIM — O escritório do procurador de Berlim Ocidental revelou ontem que o esqueleto encontrado em uma tumba, com o nome de Heinrich Hueller, chefe da Gestapo durante a Segunda Grande Guerra, será recolhido para estudos: há dúvida de que êle seja de Adolfo Hitler.

Mueller, que foi superior de Eichmann, morreu, segundo se informa, nos últimos dias anteriores à rendição. A lápide sôbre a tumba tem a legenda: "A nosso amado pai, Heinrich Mueller, nascido em 1900 e morto em ação, em Berlim, em maio de 1945". As autoridades alemãs e o serviço secreto aliado acreditam, no entanto, que Mueller, continua vivo, auxiliando o setor de espionagem da União Soviética. (UPI-TRP-DC)

Cólera

SEUL — TÓQUIO — O cólera, a terrível enfermidade asiática, causou mais de 20 mortos na Coréia do Sul e outras 308 pessoas foram atacadas por êsse mal contagioso. Também em Kobe, cidade a Oeste do Japão, se declarou um caso: um ancião de 65 anos, coreano de origem, que voltou de uma viagem ao seu país. — (DPA-TRP-DC)

Trem postal

LONDRES — Pelo menos 15 "gangsters" participaram há semanas do sensacional ataque contra o trem postal — afirma a acusação contra os 13 cúmplices e encobridores, capturados até agora. Isto significa que foi desarticulado o bando, porém a metade dos criminosos, com a maior parte do roubo, ainda está desaparecida. — (DPA-TRP-DC)

Racismo

VIENA — O racismo da África do Sul foi condenado ontem por todos os países afro-asiáticos, na Conferência Geral da Organização Internacional de Energia Atômica. Entre os observadores da conferência, acredita-se que o grupo afro-asiático pretenda excluir a África do Sul do Conselho de Governadores da entidade. — DPA-TRP-DC)

Canal

NAÇÕES UNIDAS — O ministro panamenho do Exterior, Galiles Solis, atacou ontem violentamente os Estados Unidos ante a ONU, por sua política do canal ante a República do Panamá. O ministro apresentou uma série de cifras para demonstrar que o canal não representa nenhuma vantagem econômica para seu país. Pelo contrário, é fonte de prejuízos. — (DPA-TRP-DC)

Embaixador

BRUXELAS — O embaixador do Brasil ante as comunidades européias, Sérgio de Lima e Silva, entregou suas credenciais ao presidente da Comissão da Comunidade Européia de Energia Atômica (Euratom). A semana passada o embaixador ficou acreditado ante o Mercado Comum Europeu ao entregar suas credenciais ao presidente da Comissão Executiva, Walter Hallstein. (UPI-DC).

Erhard

BONN — A eleição do nôvo chanceler alemão está marcada para quarta-feira 16 de outubro, pela manhã. A tarde, o professor Ludwig Erhard, "pai do milagre alemão", prestará juramento ante o Parlamento. No dia seguinte o nôvo gabinete também prestará juramento, e a 18 de outubro o nôvo chanceler dará sua primeira declaração oficial como chefe do govêrno. (DPA-TRP-DC).

Furacão

SAN JUAN (Pôrto Rico) — O furacão "Edith" segue um curso que o levará a açoitar as costas da República Dominicana e o Haiti. Alertas de furacão se estabeleceram esta manhã em ambas as repúblicas. As advertências afetam em particular as duas grandes penínsulas que se projetam dentro das Caraíbas — a de Parahona, na República Dominicana, e a de Presque, no Haiti. Prognostica-se que o furacão alcançará um ponto situado entre 48 e 64 quilômetros ao Sul da Ilha de Beata antes do meio-dia de hoje. Esta ilha se encontra situada na extremidade meridional da República Dominicana. — (UPI-DC)

Proscrição

WASHINGTON — Dezessete países latino-americanos se uniram aos Estados Unidos na assinatura do tratado de proscrição parcial dos testes nucleares, que, até esta semana, tinha sido subscrito por um total de 102 nações. Os países latino-americanos que já assinaram o tratado são: Brasil, Argentina, Bolívia, Honduras, Chile, México, Uruguai, Costa Rica, Paraguai, Nicarágua, Colômbia, Venezuela, El Salvador, Peru, República Dominicana, Panamá e Guatemala. Trinidad-Tobago e Jamaica também já assinaram o tratado. Cuba comunista, o Equador e o Haiti não subscreveram o documento. — (IPS-DC)

Falência

SAN BERNARDINO (Califórnia) — A atriz francesa Denise Darcel prestou declarações em um processo de falência, e expressou que há três anos não faz uma película e que uma vez teve de verder objetos de uso pessoal para poder comer. Darcel, de 38 anos, declarou não haver trabalhado com regularidade em oito anos e que vive com seu espôso Robert Atkinson em uma casa de Palm Springs. O juiz pronunciou-se ao término da audiência, no sentido de que o casal será declarado em guerra, se os credores não apresentarem suas objeções até 30 de dezembro próximo. (UPI-DC).

Restabelecimento

LIMA — Para restabelecimento das relações diplomáticas entre o Peru e a Venezuela, o embaixador do govêrno do presidente Rômulo Betancourt, Francisco Alvarez Chacin apresentou credenciais ontem, em cerimônia tradicional que envolve desfile pelas ruas centrais da cidade numa caleça escoltada por soldados da Guarda Presidencial em uniforme de gala. A apresentação das credenciais foi realizada no Salão Dourado do Palácio de Govêrno. A Venezuela rompeu relações com o Peru quando os militares afastaram o ex-presidente Manuel Prado, em julho de 1-63. (UPI-DC)

Explosão

MOSES LAKE, (Washington) — Pelo menos quatro pessoas pereceram e sete ficaram feridas, algumas delas gravemente, em conseqüência de uma explosão que reduziu, anteontem, à noite, a escombros o interior da Refinaria de Açúcar, de sete andares, da "Utah-Idaho Sugar Co.", cinco quilômetros à Leste de Moses Lake. Ignora-se ainda a causa da explosão. (UPI-DC).

Sindicatos

ROMA — Um grupo de sindicalistas latino-americanos, alunos do Instituto Americano para o Desenvolvimento do Livre Sindicalismo, com sede em Washington, chegou esta manhã a Roma, tomando logo contato com os dirigentes da União Italiana dos Trabalhadores (UIL), organização sindical com maioria social democrática. O grupo efetuará uma viagem de estudo, examinando os principais aspectos da situação sindical italiana. (ANSA-DC)

Contatos

WASHINGTON — O ministro do Exterior do Peru, Fernando Sewalb, iniciou ontem consultas privadas com funcionários internacionais e norte-americanos. Funcionários da Embaixada peruana disseram que as entrevistas são informais e que seu propósito é estabelecer contatos pessoais com os funcionários encarregados dos assuntos internacionais nesta capital. Esta foi sua primeira reunião com o nôvo diretor do Fundo Monetário Internacional, Pierre Paul Schweitzer. Posteriormente, conferenciou com o presidente do Banco Interamericano, Felipe Herrera; com Martin Roses, diretor executivo da Corporação Financeira Internacional, e com George Wood, presidente do Banco Mundial. — (UPI-DC)

Simpósio

ROMA — O professor Fraga (Brasil) presidiu, na conferência internacional antitubercular, atualmente realizada na capital italiana, um simpósio dedicado à aplicação dos métodos de pneumoterapia em relação aos recursos econômicos dos países em fase de desenvolvimento. Sôbre o tema houve relatórios de vários eminentes cientistas, entre os quais o peruano Gironda. O brasileiro prof. Santos Neves apresentou um interessante relatório sôbre a profilaxo antitubercular. (ANSA-DC)

Festival

BERLIM — O Festival de Berlim terá início no dia 29 próximo, com numerosos espetáculos, cuja participação artística não tem precedentes. No dia de inauguração haverá contemporâneamente a apresentação da ópera "Macbeth" de Verdi, no teatro "Deutsche Oper", da peça "O vigário" de Machhut, e da opereta "Tchin Tchin" de Billedoux. Ao lado das manifestações teatrais, haverá mostras de artes plásticas, palestras, filmes retrospectivos. (ANSA-DC)

Tchombe

BRUXELAS — Não são certas as afirmações do secretário-geral da ONU, U-Thant, de que o ex-presidente do província congolêsa de Catanga, Moise Tchombe, espera a retirada das tropas da ONU, do Congo, para provocar novas desordens em Catanga. Isso declarou à imprensa o próprio Tchombe, acrescentando que pretende regressar em breve à Elisabethville, terminando assim sua longa viagem pela Europa, para voltar a se dedicar à política. (DPA-TRP1DC)

Impostos

WASHINGTON — A Câmara dos Deputados aprovou a proposta do presidente Kennedy em favor de uma redução de 11 bilhões de dólares no impôsto sôbre a renda num período de dois anos. A medida, aprovada na Câmara por 271 votos contra 155, será encaminhada agora ao Senado. A redução significará, finalmente, um corte de 18,8 por cento nos impostos pagos pelos 50 milhões de contribuintes do país. Sua primeira etapa terá início a 1.º de janeiro do ano próximo. (IPS-DC.

Acôrdo

WASHINGTON — O Equador e os Estados Unidos chegaram a um acôrdo mediante o qual os pesqueiros norte-americanos não operarão nas doze milhas de águas territoriais equatorianas. Entretanto, o Departameno de Estado não confirmou que se tenha chegado a tal "modus operandi" com a nação sul-americana, embora se saiba que tenham sido mantidas conferências a respeito com funcionários equatorianos. O Equador insistiu em estender sua jurisdição para 200 milhas da costa e os pescadores estadunidenses acusaram o referido país de haver "arrasado" seus barcos em alto mar. Soube-se que os pescadores norte-americanos, representados por sua Associação, concordaram em pagar os direitos de pesca ao Equador e manter-se fora do limite de 12 milhas, que se está convertendo em base aceita para a pesca. (UPI-DC)

OPAS prevê intercâmbio de pessoal médico e sanitário

WASHINGTON — O Conselho Diretivo da Organização Pan-Americana de Saúde (OPAS) acolheu fovaràvelmente uma proposta para que se inicie um intercâmbio interamericano de pessoal médico e sanitário. A proposta, apresentada pelos Estados Unidos, diz que tal intercâmbio seria "de benefício mútuo para todos os países participantes tanto os que enviassem quanto os que recebessem o pessoal".

O Conselho aprovou resolução que instrui a Repartição Sanitárai Pan-Americana, ramo executivo da OPAS, no sentido de estudar a proposta, ajudar os governos interessados a preparar sua participação no programa e determinar os detalhes de seu funcionamento. O Conselho, constituído de representantes das 26 nações filiadas à OPAS, acaba de concluir sua reunião de 1963, tendo concordado em realizar a sua sessão de 1964, na Cidade do México. (IPS-DC).

Companhia Nacional de Navegação Costeira

AUTARQUIA FEDERAL

SEDE: Av. Rodrigues Alves, 303-331

SERVIÇO DE PASSAGEIROS E CARGA

Navios luxuosos dotados de ar condicionado em tôdas as dependências — Piscinas — Estabilizadores

SAÍDAS DO RIO PARA O NORTE

Escalas: Salvador - Recife - Fortaleza - Belém e Manaus

"PRINCESA LEOPOLDINA" ...... em Belem — 27/9
"PRINCESA ISABEL" .... " Manaus — 11/10
"ANNA NERY" .... " Belem — 25/10
"PRINCESA LEOPOLDINA" ...... " Belem — 8/11
"PRINCESA ISABEL" .... " Manaus — 22/11
"PRINCESA LEOPOLDINA" ...... " Belem — 8/12
"ANNA NERY" .... " Belem — 20/12

SAÍDAS DO RIO PARA O SUL

Escalas: Santos - Rio Grande - Montevidéu e Buenos Aires

"PRINCESA ISABEL" .... " 7/11
"PRINCESA ISABEL" .... " 19/12

Serviço de carga direta entre os portos finais

Navios mistos e de carga

"ITAHITÊ"
(Misto)

Sairá dia 1/10, às 10 horas, para:

Salvador - Maceió - Recife - Fortaleza - São Luís e Belém.

VIAGEM EXTRAORDINÁRIA
TIPO EXCURSÃO

"ROSA DA FONSECA"

Sairá dia 13/11, às 16 horas, para:

Santos - Vitória - Salvador - Recife - Natal - Fortaleza - Belém - Santarém - Manaus.

Regressará pelos mesmos portos, exceto Santarém. Preferência para passagens ida-volta com permanência a bordo no pôrto final.

AGÊNCIAS DE PASSAGENS — Rua Sacadura Cabral, 85 — Fones: 23-3433 e 23-5542
AGÊNCIA DE FRETES — Rua São Francisco da Prainha, 10 — Loja — 43-0260 e 23-5268.
CARGA E DESCARGA — Armazém 13 do Cais do Pôrto — Fone: 43-4192.
INFORMAÇÕES DE NAVIOS — Fones: 23-2211 e 43-3424.

Auro assina salário família: sanção hoje

BRASÍLIA —

Muitas vêzes vale a pena aguardar um pouco agora, sofrer um instante no presente para transformar o sacrifício de hoje na libertação, na independência, na dignificação da personalidade humana de nossos filhos para que êles transmitam êsses sentimentos de amor a sua terra a êste mesmo esfôrço e sacrifício pela construção do futuro dos seus filhos" — disse, ontem, o senador Auro Moura Andrade ao apôr seu autógrafo ao projeto que concede salário- família ao trabalhador brasileiro.

A cerimônia compareceram parlamentares das duas Casas do Congresso, líderes sindicais e numeroso público assistente. Na ocasião fizeram uso da palavra, além do presidente do Senado, os srs. Mem de Sá, Wilson Gonçalves, Barros de Carvalho, Aurélio Viana, Juarez Távora e Hermenito Dourado, representante da Confederação Nacional dos Trabalhadores na Indústria. A matéria, que seguirá hoje ao Executivo, deverá ser sancionada, neste mesmo dia, pelo presidente João Goulart.

FRUTO DA DEMOCRACIA

Sôbre o ato, o sr. Moura Andrade disse que o Congresso vem realizando demonstrações inequívocas de que, dentro da democracia, tôdas as reivindicações encontram sempre a melhor e a mais patriótica solução.

Disse ainda o presidente do Congresso: "No esfôrço conjunto dos homens que estimam essa terra, daquêles que querem efetivamente construir uma Nação que seja eterna, daquêles que pensam que o futuro vale por ser esperado, daqueles que sabem que o presente pode ser amargo, mas que os dias de hoje, muitas vêzes nós temos que entregar em holocausto aos dias de amanhã porque a pátria não somos nós e a nossa vida não é nossa; a pátria e a nossa vida são de nossos filhos, e muitas vêzes vale a pena aguardar um pouco agora, sofrer um instante no presente para transformar o sacrifício de hoje na libertação, na independência, da dignificação da personalidade humana de nossos filhos, para que êles transmitam êsses sentimentos de amor a sua terra a êste mesmo esfôrço e sacrifício pela construção do futuro aos seus filhos, para que esta pátria sobreviva e se afirme realmente como uma terra de liberdade, pátria comum a todos os povos, onde todos podem viver para auferir os seus direitos e cumprir os seus deveres, e sentir que a liberdade é a vocação de todos os homens que acreditam no destino da humanidade".

Resolvido o impasse das transmissões do trabalho: Congresso

BRASÍLIA —

O problema surgido entre o Executivo e Legislativo por motivo da suspensão de programa do último na Rádio Nacional foi resolvido após uma reunião havida à noite de ontem, no gabinete do presidente da Câmara, entre os srs. Auro Moura Andrade, Clóvis Mota e Darci Ribeiro.

O chefe da Casa Civil disse ao DC-BRASÍLIA que o assunto estava superado, voltando a Rádio Nacional a transmitir os programas do Legislativo, sendo que na meia hora, dentro da "Voz do Brasil", levariam ao ar a resenha das sessões do Congresso, sem comentários.

"DEI A ORDEM"

Confirmou o professor Darci Ribeiro que a ordem de suspensão dos programas fôra de sua responsabilidade. Salientou que a transmissão que dera motivo a tal determinação estava sendo feita fora dos horários normais previstos para irradiações do Congresso. — "Dentro da "Voz do Brasil, o Executivo não interfere, o Congresso é autônomo e manda irradiar o que entende."

MOURA ANDRADE

O senador Auro Moura Andrade, por seu lado, declarou que os programas haviam sido restabelecidos até quando o Congresso tenha sua própria emissora o que deverá ocorrer dentro de um ano e pouco e que com isso, tanto o Senado como a Câmara se sentem desagravados. Negou houvesse sido cogitado pedido de punição a quem quer que seja, pois o que interessava era o restabelecimento das transmissões.

DELEGADOS REUNIDOS NO IAPB

De quinta a segunda-feira está sendo realizada, no Instituto de Bancários, uma reunião de delegados convocada pelo presidente da autarquia, Edgard Rocha Costa.

Nesse encontro diversos e importantes assuntos que visam a um melhor rendimento dos trabalhos do IAPB estão sendo tratados.

TEMAS

A agenda dos trabalhos está integrada dos seguintes pontos: necessidade de funcionários, tendo em vista o aproveitamento dos concursados; aceleramento do processo de descentralização de serviços, recomendada na última Reunião Nacional de Delegados; implantação de Agências Especiais e descentralização da Carteira Imobiliária.

Dória recusa CPI

BRASÍLIA —

O deputado João Dória recusou-se, ontem, em carta que dirigiu ao deputado Euclides Triches, líder do PDC, a fazer parte da CPI que se destina a apurar a burla ao art. 160 da Constituição Federal, que veda a propriedade de emprêsas jornalísticas a estrangeiros, dentro do território nacional.

Alegou, para tanto, que se sentiria constrangido em atuar com inquiridor de pessoas físicas e jurídicas competidoras de sua própria organização publicitária.

OUTRAS RAZÕES

Ponderou o sr. João Dória ao líder do seu partido que, além do mais, sua indicação contrária a praxe parlamentar, adotada da pelas lideranças da Câmara, segundo a qual deputado autor de requerimento de comissão de inquérito dela não participa. Salienta, contudo, o representante baiano que tal escusa não significa alheamento nem sequer declínio em seu interêsse de ver apurados, os fatos, que determinaram a constituição dessa CPI.

Bonifácio queria brigar: o motivo era Rádio Nacional

BRASÍLIA —

"Não posso admitir que a Secretaria de Imprensa da Presidência da República exerça censura com referência ao Congresso Nacional", disse, ontem, na Câmara, seu primeiro-secretário, deputado José Bonifácio, ao denunciar à Casa — em têrmos da nova crise institucional — que o Planalto proibira a Rádio Nacional de transmitir noticiários gravados do Senado e da Câmara.

"Admito que os trabalhos de tais programas possam ser censurados pelos srs. deputados, mas não admito é que êles não possam ser levados ao conhecimento de todos os brasileiros, por uma interferência indébito do Poder Executivo" prosseguiu o deputado José Bonifácio.

HISTORIANDO

Ao detalhar os fatos que o levaram a fazer tal denúncia no plenário da Câmara dos Deputados, o primeiro-secretário da Casa, disse haver sido informado, primeiramente, pelo senador Auro Moura Andrade, presidente do Congresso de que, ao enviar a fita de gravação dos trabalhos da Câmara Alta para irradiação na Rádio Nacional de Brasília, estranhara o não recebimento da matéria sob a alegação de que "por ordens superiores" o programa não seria transmitido. Percebendo a alta gravidade do fato, o sr. José Bonifácio, acompanhado do srs. Aniz Badra e Lourival Batista, dirigiu-se até aquela emissora "para fazer valer a autoridade do Congresso Nacional" e constatou a existência de uma "ordem de serviço" assinada pelo sr Duílio Costa — diretor administrativa da emprêsa — nos seguintes têrmos: "De ordem da Secretaria de Imprensa da Presidência da República ficam suspensos todos os noticiários gravados do Congresso Nacional a partir de 25 de 9 de 1963". Irritado com tal atitude, e verificando que apenas músicas estavam sendo transmitidas no horário normalmente utilizado pelas duas Casas do Congresso, o sr. José Bonifácio arrancou, de onde estava afixada, a tal "ordem de serviço" tirou do ar os discos comuns usados e, sem que houvesse resistência da parte dos funcionários da Nacional, fêz transmitir o programa do Congresso, posteriormente, quando já estava prestes a fazer a denúncia à Câmara, foi advertido de que os dirigentes do Serviço de Imprensa do Planalto, sabedores da ocorrência, haviam assegurado que, daí para a frente, nada mais seria transmitido.

CRÍTICAS E SOLIDARIEDADE

Aparteando o denunciante, o deputado João Herculano teve ocasião de criticar a feitura dos citados programas do Congresso Nacional, denunciando a existência da "discriminação contra os parlamentares da Maioria, visto como, quase sempre, sòmente são transmitidos discursos de ataques ao govêrno federal, como os do sr. Amaral Neto, enquanto que não se divulga a palavra do líder Tancredo Neves". Em socorro do orador, usou da palavra, o deputado Arruda Câmara, que disse: "Num regime democrático em que o Poder Legislativo é independente e harmônico e em que os deputados são invioláveis em seus pronunciamentos, não é admissível a censura". E acrescentou: "Quanto a pretensa discriminação, isto é questão interna, que deve ser resolvida pela Mesa da Casa, mas nunca por fôrças exteriores, pois a Câmara e o Senado nço podem se submeter à censura do Poder Executivo".

PROVIDENCIAS DA MESA

Ao fim de tumultuosos debates, dos quais participaram entre outros os srs. Roland Corbisier, Jairo Brun, Arnaldo Cerdeira, Adolfo Oliveira, e, especialmente, o sr. Sérgio Magalhães fazendo a defesa do govêrno, o presidente da Câmara, sr. Clóvis Mota, concluiu por que o fato trazia em seu bojo "apenas um grande, um lamentável, um triste mal-entendido", mas que iria acertar a realização de uma reunião conjunta das Mesas Diretoras da Câmara e do Senado, para que fôssem determinadas as medidas cabíveis, inclusive com o pedido de punição para o funcionário da Presidência da República, que se transformara em pivô da ocorrência. Por outro lado, a partir daquele momento, o sr. Clóvis Mota decidiu proibir a saída de gravações dos trabalhos da Câmara, sem que sejam prèviamente censurados pela Mesa Diretora, bem como que quaisquer emissoras façam transmissoes diretas do plenário.

REPÚDIO À AEROBRÁS

O III Congresso das Assembléias Legislativas dirige-se ao Presidente da República, ministros de Estado e ao Congresso Nacional

Por ocasião do III Congresso das Assembléias Legislativas, realizado na Guanabara, foi apresentada pelos deputados paulistas, e aprovada pelo III Congresso das Assembléias Legislativas, moção contra a criação da Aerobrás, redigida nos seguintes têrmos com a respectiva justificativa:

Há setores de atividade em que a iniciativa privada, bem organizada, consegue desempenhar-se, a contento, de tarefas ligadas a serviços públicos.

E' o caso da nossa aviação comercial.

Num campo de ação difícil e de complexos aspectos podemos afirmar que o Brasil se apresenta com uma estrutura das mais satisfatórias.

Assim, seria admirável a estatização dêsse setor, depois de aprofundados estudos, se ao Estado faltassem outras preocupações e tantos outros problemas não estivessem a desafiar a capacidade e a boa-vontade dos que detêm a responsabilidade de governar.

Então, sim. Se aí não estivessem presentes tantas situações que reclamam reformas de base, profundas, estruturais, poderia o Estado tentar aprefeiçoar o que o particular já faz bem feito.

Mas, o caso é exatamente o inverso. A carga de preocupação que pesa sôbre o Govêrno não permite que se lhe acrescente uma sobrecarga desnecessária.

O que se deve fazer, em tais circunstâncias, é até estimular a atividade privada para que o Estado possa agir supletivamente, aliviado de certos encargos para poder dedicar-se, com maior empenho e eficiência, aos setores que demandam mais urgente atenção.

Nessas condições, propomos seja aprovada a seguinte moção:

O III CONGRESSO BRASILEIRO DAS ASSEMBLÉIAS LEGISLATIVAS DIRIGE-SE AO EXCELENTÍSSIMO SENHOR PRESIDENTE DA REPÚBLICA, AOS EXCELENTÍSSIMOS SENHORES MINISTROS DE ESTADO, AOS EXCELENTÍSSIMOS SENHORES SENADORES E DEPUTADOS FEDERAIS, MANIFESTANDO-SE PELA INOPORTUNIDADE DA ESTATIZAÇÃO DAS EMPRÊSAS DE NAVEGAÇÃO AÉREA, MEDIDA QUE SÓ PREJUÍZOS TRARÁ A UM SETOR ECONÔMICO DA NAÇÃO, JÁ ORGANIZADO E APRESENTANDO TÃO ELEVADOS ÍNDICES DE RENDIMENTO".

Comissão Executiva do PSD:

Gonzaga da Gama Fo. para vice-governador

O deputado Gonzaga da Gama Filho vem sendo apontado com o nome que concorrerá à vice-governança do Estado da Guanabara, estando já seu nome sendo articulado nos entendimentos que os pessedistas vem mantendo, encontrando em todos os pessedistas vem mantendo, encontrando em todos os setores a melhor receptividade, face ao seu passado político e de administrador.

Os srs. Erasmo Martins Pedro e Caldeira de Alvarenga estão mantendo contatos com diversos próceres partidários com vistas à sucessão governamental da Guanabara, evoluindo a indicação daquele deputado.

COMISSÃO EXECUTIVA

Os srs. Erasmo Martins e Caldeira de Alvarega, membros da Comissão Executiva do Partido, nos entendimentos efetuados tendo obtido o imediato apoio para a candidatura do deputado Gonzaga da Gama Filho, do PSD, já não restando a menor dúvida quanto a aceitação de outros partidos que encontram no deputado Gonzaga da Gama Filho, o melhor ponto de concentração para a concorrência à vice-governança, sabido que é a grande penetraçao de seu nome em todos os setores.

Carrascos voltam à CPI

Os detectives Aladino Pereira, José dos Santos Fernandes e Mário Newton Du Pin Galvão voltarão, hoje, à Gaiola de Ouro, para prestar depoimentos à CPI que investiga sôbre arbitrariedades da polícia da Guanabara, que segundo informações do sr. Ib Teixeira vem ameaçando os deputados que desejam apurar irregularidades registradas no Estado.

Caso imitem seus companheiros Hélio Polvoleri, José Assunção e Rosauro Braga, que se negaram a prestar qualquer depoimento aos deputados, os carrascos de Olaria também serão prêsos no 3.º Distrito Policial, por determinação do deputado José Bonifácio, que, como presidente da Comissão Parlamentar de Inquérito, tem condições para enquadrá-los no Código Penal.

RELAÇÕES PÚBLICAS É DEBATE

Durante a IV Conferência Interamericana de Relações Públicas, presidida pelo sr. Paulo Celso Nogueira Rangel, chefe de Divisão de Relações Públicas da VASP, a ser realizada entre 8 a 12 de outubro próximo, no Hotel Glória, foram instituídos vários "Seminários", inclusive o de "Formações Institucionais e Jornalísticas".

IAPFESP empossará interinos

O presidente do IAPFESP recebeu ontem, autorização do IAPFESP que muitos funcionários nomeados ainda não tinham tomado posse porque, logo após a assinatura dos atos de admissão, a instituição sofreu intervenção governamental e, em seguida, o ministro Amauri Silva firmou portaria determinando a demssão de todos os servdores dos IAPS nomeados no ano em curso. Como os efeitos dessas só foram revogados agora, pelo ministro, o IAPFESP, sòmente a partir dessa data poderá empossar os recém-nomeados.

NECESSIDADE

A falta de pessoal tem causado à administração do IAPFESP grandes transtornos, porque impede a tramitação rápida dos processos e melhor atendimento aos segurados em, em conseqüência, manifestam até por atos violentos o seu descontentamento.

O IAPFESP, no momento, é dos institutos em que as despesas com pessoal e administração geral menos influem sôbre a receita proveniente das contribuições de empregados e empregadores, incidindo, apenas, em 21,5 por cento.

ÚLTIMAS DO ESPORTE

Botafogo venceu Fla: feminino

Com renda de Cr$ 309 000,00, o Botafogo venceu ao Flamengo, ontem à noite, no Maracanãzinho, por 45x41 (1.º tempo: Flamengo 24x21), na primeira partida da série "melhor de três", pela decisão do Campeonato Carioca de Basquetebol Feminino de 63. O segundo prélio será realizado amanhã no mesmo local.

O jôgo transcorreu normal, com as alvi-negras superiores, principalmente no 2.º tempo, quando conseguiram, em alguns momentos domínio total. As equipes jogaram assim: BOTAFOGO — Neuci (12), Eugênia (11), Luci (3), Marli (5) e Renate (14). FLAMENGO — Norminha 13, Angelina (4) Didi (10), Átila (4), Iranira (8) e Maria José (2).

CONGRESSO FEDERAL

• SENADO

Dois senadores do PSD, um dêles vice-líder da Maioria, srs. Pedro Ludovico e Jéferson de Aguiar, discursaram, ontem, no Senado, sôbre a situação política do país, ambos criticando e advertindo o presidente da República. Enquanto o sr. Jéferson de Aguiar se restringia ao momento nacional, o sr. Pedro Ludovico atribuía a crise atual a causas remotas, por ela responsabilizando os srs. Juscelino Kubitschek, Jânio Quadros e João Goulart, nenhum dos quais teria agido no sentido de impedir o que hoje ocorre e ameaça a todos no país.

O sr. Jéferson de Aguiar iniciou sua oração dizendo que "tôda Nação sabe que os parlamentares brasileiros desejam ardorosamente que o presidente da República faça ótimo govêrno, cumprindo com os seus deveres constitucionais, para que mereça o reconhecimento da História e a gratidão do povo", expôs depois, a situação caótica em que se acha o Brasil, fixando a responsabilidade que toca ao sr. João Goulart, a quem "todos nós conclamamos a dirigir bem os destinos do país e a governar melhor, inspirando confiança e todo direito ao nosso respeito".

APLAUSO

O sr. Aluísio de Carvalho, observando não colocar nenhuma malícia em suas palavras, comentou a posição que assumia o PSD, através de dois de seus membros, de nítida crítica ao atual govêrno, que assim não mais está imune à opinião pessedista. Retrucou o sr. Jéferson de Aguiar, com a afirmativa de que falava em nome pessoal e não como líder, se bem que estivesse convencido de que representava não só o pensamento dos colegas de bancada como de todo o Congresso.

Retornando o seu discurso, o sr. Jéferson de Aguiar lembrou ter "reiteradas vêzes criticado" o sr. João Goulart, que se tem deixado envolver por falsos amigos e péssimos assessôres, intranqüilizando a Nação, por sua complacência com agitadores contumazes e pela sua desorientação no encaminhamento das reformas, que todos nós pretendemos ver adotadas, como já demonstraram Senado e Câmara, aprovando, sem alardes ou toadas, leis da maior importância".

LEALDADE

Disse, depois, o sr. Jéferson de Aguiar, que o Congresso "nunca se afastou" do presidente da República, "tanto que lhe tem assegurado todos os instrumentos legais para o exercício pleno da autoridade governamental, inclusive concedendo o plebiscito travestido de referendo, para que tivesse oportunidade para prover tôdas as necessidades públicas, como afirmava que faria".

Mas, o fato é que — prosseguiu o orador — o presidente "se afasta do Congresso, para entregar-se às demasias que falsos conselheiros lhe apontam, procurando expor-nos à execração pública, quando a nós não se pode imputar qualquer responsabilidade pela radicalização e conseqüente impossibilidade de adoção das reformas pretendidas por todos, em clima revolucionário e abastardado pelo comunismo execrando"

Também não é da responsabilidade do Congresso o "drama do povo e de todos nós", que é a ascensão contínua e incontrolada do custo da vida, para cujo domínio o Congresso tem concedido tudo ao govêrno. Frisou, depois, o anseio geral por "honestidade na administração pública".

CRISE ANTIGA

Já o sr. Pedro Ludovico (PSD-Goiás), começou seu discurso dizendo ter previsto, há anos, a crise em que se afunda o país, pois já há cinco anos "era fácil prever-se que iríamos para uma debacle financeira, econômica e social", pois nem "Juscelino, nem Jânio Quadros, nem João Goulart" adotaram as medidas indispensáveis a que se evitasse tal desfecho.

Descreveu, depois, o quadro de dificuldades e, sobretudo de improbidade que predominaria no país, afirmando ser imperioso pôr um fim definitivo a essa situação, sem maior perda de tempo, do contrário teremos ràpidadamente o desfecho caótica e violento que nos aguarda.

PETROBRAS

O orador seguinte foi o sr. Catete Pinheiro, que reclamou maiores verbas para o Ministério da Saúde, falando, a seguir, o sr. Martins Júnior, dizendo que "em todo o Brasil a Petrobrás está entregue a comunistas militantes", recebendo, logo, apartes de apoio dos srs. Atílio Fontana e Moura Paula. Citando os srs "Hugo Régis e Jairo de tal", diretores daquela emprêsa, como "comunistas militantes", o orador disse que "não satisfeitos com as funções de confiança nas chefias imediatas, os comunistas fazem o terror: quem tenha lutado contra êles é esmagado", operação-terror que iniciaram com a demissão de um capataz, em Belém, que não os apoiava.

Comentou a viagem do general Albino Silva à União Soviética, denunciando o completo contrôle da Petrobrás pelos comunistas e afirmando a necessidade de se liquidar com essa situação, para a própria segurança do país.

SARGENTOS

O sr. Aurélio Viana informou, ontem, já ter alcançado 14 assinaturas para o projeto de emenda constitucional que pretende enviar à Mesa, objetivando dar elegibilidade aos sargentos. A emenda do senador socialista está assim redigida:

"O parágrafo 4.º do artigo 182 da Constituição Federal passa a ter a seguinte redação:

Parágrafo 4.º — O militar da ativa, inclusive das Polícias Militares que candidatar-se a cargo eletivo, será, com o ato do seu registro transferido para a reserva, podendo voltar à atividade para completar o tempo necessário à reserva remunerada ou reforma, caso não tenha sido eleito, não venha a exercer o mandato ou por expiração dêste. Nos casos de aceitação de cargo público temporário, será o militar agregado ao respectivo quadro e sòmente contará tempo de serviço para promoção por antiguidade, transferência para a reserva ou reforma. Depois de oito anos de afastamento, contínuos ou não, será transferido, na forma da lei, para a reserva, sem prejuízo da contagem de tempo para a reforma".

• CAMARA

Realizou-se ontem mais uma sessão ordinária da Câmara dos Deputados, tendo falado no pequeno expediente entre outros, os seguintes deputados:

Magalhães Melo (UDN-PE) — Comentando sôbre o requerimento que apresentou à Mesa sôbre a mudança, por 30 dias do Congresso Nacional, para o Estado da Guanabara se baseia na insegurança e na grave conjuntura político-militar, em que se encontra a Nação. Transmitiu apoio a emenda constitucional n.º 7, que estende o direito de voto a todos os militares.

Flôres Soares (UDN-RGS) — Referindo-se a greves no país, declarou que é favorável a greves de reivindicações dos operários, as greves justas, mas contrário as greves políticas, proibidas pela Constituição, e pela lei.

No Grande Expediente usaram da palavra, os seguintes deputados:

Doutel de Andrade (PTB-SC) — O representante catarinense analisou o fenômeno da greve desde a antiguidade, até os nosso dias, citando inclusive, a obras de Aristófanes, nas quais, o poeta grego aborda o problema.

Disse o orador que não existiram, nos últimos anos, com excessão de duas, talvez, greves políticas em todo o território nacional. Mais adiante o deputado petebista afirmou que, o ministro do Trabalho exerce a sua função de tranqüilizar as classe, tentando ao máximo evitar êsses movimentos, e que são infundadas as acusações de que o sr. presidente da República, fomenta as greves.

Depois de declarar que é uma injustiça atribuir-se ao sr. João Goulart a responsabilidade da situação em que nos encontramos, o deputado Doutel de Andrade finalizou, ponde em relêvo, sua repulsa as acusações que se fazem contra o Supremo Magistrado da Nação, de ser o único e grande responsável pelas greves, no Brasil.

Plínio Salgado (PRP-SP) — Fêz a interpretação dos fatos sociais, econômicos e políticos do Brasil, e discorreu sôbre a necessidade de se restabelecer a ordem nacional.

Após tecer várias considerações sôbre os problemas que afligem o povo brasileiro, o deputado Plínio Salgado, encerrou o seu pronunciamento afirmando: "Tudo mostra que não estamos vivendo de acôrdo, nem com a ciência técnica, nem com os preceitos morais que devem constituir a base da nossa nacionalidade".

João Mendes (UDN-BA) — Que comentou a situação política nacional. O orador fêz retrospecto dos acontecimentos posteriores à renúncia do sr. Jânio Quadros.

• DIARIO MILITAR

Pausa que não é descuido

Está desmontada a máquina de conspiração contra o Govêrno. Anteontem deveria ser o dia D, quando muitos esperavam que o gen. Peri Constant Beviláqua descesse de sua alta posição de chefe militar em função de confiança do govêrno federal e, desembainhar do sua espada, assumisse o comando ostensivo do dispositivo golpista das direitas. Alertado a tempo, o general — em que pêse o respeito pelas posições que julgue por bem tomar — afastou sua dose de ingenuidade e, após advertido, retomou a linha de colaboração com o Govêrno, da qual aliás nunca devera ter se afastado.

Funcionando como "back ground" de fôrça do dispositivo governamental, as Fôrças Armadas vão desmontando uma a uma as facetas da pretensão antidemocrática. Desde a famosa "Carta ao Povo" do governador Carlos Lacerda — que todos são unânimes agora em afirmar que foi o sinal de partida para as articulações golpistas se tornarem ostensivas — não tem havido lazer, sobretudo para o Gabinete do ministro da Guerra.

A infiltração do IBAD no Exército, o episódio da divulgação de documentos classificados como secretos, o golpe constitucional através do "impeachment" do presidente da República, o episódio do vultoso tráfico de armas e agora o já chamado dilema Peri — "ser ou não ser, eis a questão" — foram alguns dos lances golpista destruídos.

Ontem, quem se preocupasse em examinar as feições dos principais componentes do Gabinete do ministro sentiria uma certa sensação de alívio típica da satisfação dos que venceram uma etapa.

Mas quem conversasse com êstes auxiliares sentiria também que não há descuido. Ao contrário sentem os responsáveis pela segurança do país que as fôrças anti-nacionais estão em pânico e podem, a qualquer momento, desencadear uma verdadeira "operação-desespêro". Isso porque os lances golpistas acima citados têm interligação. Representam o dispositivo monstro que está armado contra a Democracia no país.

Isso, contudo, será assunto de uma reportagem dentro de poucos dias no DIARIO CARIOCA. Hoje, fica o registro, como respeito à verdadeira pausa que se registrou ontem. Na realidade intervalo de mais um "round" vencido.

AS NOTÍCIAS

— Alguma coisa estranha anda acontecendo no Centro de Instruções Almirate Wandenkolk. Os camarotes dos oficiais estão abarrotados de armas automáticas e num dos pontos da Ilha das Enxadas foi montado um potente transmissor cuja guarda só é confiada a oficiais. O rancho das praças, por sua vez, vai de mal a pior. Na segunda-feira dia 23 dêste mês, enquanto o cinema funcionava, é que foi feito o transporte do armamento. O ministro da Marinha, que certamente desaprova isso, ou outro elemento competente do seu Gabinete, poderia dar um pulo por lá e constatar tudo isso.

— Continua na FAB a expectativa quanto à solução do problema criado pela ordem de prontidão, errada, dada pelo brigadeiro Francisco de Assis Corrêa de Melo, chefe do Estado-Maior da Aeronáutica, e pouquíssimas horas depois suspensa pelo ministro Anísio Botelho. O reflexo foi péssimo, sobretudo nas Guarnições do interior, onde o alarma causou desusada preocupação.

— Ainda da Aeronáutica: o ministro Anísio Botelho condecorou ontem com a Medalha de Prata do Mérito Santos Dumont os srs. José Carlos de Barros Carvalho e Nélio Pinheiro Macedo, ambos auxiliares de confiança do presidente da República.

— Continua o inquérito sôbre tráfico ilegal de armas. Confirmando o "furo" do DIARIO CARIOCA, tôdas as atenções estão voltadas para as organizações terroristas de direita, particularmente a "Associação dos Vigilantes do Brasil".

— Os propagadores de boatos — todos discípulos brilhantes do cel. Gustavo Borges — quiseram se aproveitar até do incêndio em Paracambi para lançar o pânico no país. O máximo que conseguiram foi assustar humildes famílias das redondezas.

— Por falar no incêndio de Paracambi, o gen. Paulo Tôrres, diretor de Armamento, estêve ontem no local e voltou desmentindo que o fogo tivesse chegado a 50 metros dos depósitos de material bélico. Foi um pequeno fato aumentado com visível má intenção.

— O presidente do Colégio Interamericano de Defesa, general Del Mar, visitou ontem o ministro da Guerra. Aliás, sôbre o Colégio em questão, vale lembrar que o Brasil votou contra sua criação, recusou-se a pagar a quota que lhe cabia e na OEA não reconhece sua existência. Apesar disso tem oficiais-alunos brasileiros.

BERILO DANTAS

Diario Carioca — Rio de Janeiro, sexta-feira, 27 de setembro de 1963

Comércio como ajuda

DEMONSTRANDO lisonjeira receptividade a uma aspiração de muitos anos dos países exportadores de café, o senador Karl Eggers, da Alemanha Ocidental defendeu a redução dos impostos que naquele país sobrecarregam o custo do produto. Como se sabe, a carga fiscal que suporta o café para a comercialização no mercado alemão é superior ao próprio preço médio CIF nos portos daquêle país.

Ocupa a Alemanha o segundo lugar entre os importadores de café no mundo, superada apenas pelos Estados Unidos. E, no entanto, o importador que maiores rendimentos usufrui da taxação fiscal do produto. Essa taxação é cêrca de cinco vêzes maior que a específica tributação aduaneira, a maior parte dela (3,6 marcos por quilo) correspondendo ao impôsto de consumo. Tal sobrecarga tributária, acarretando uma enorme elevação do preço no mercado interno, evidentemente que restringe o consumo.

"Quando o impôsto de consumo foi reduzido em 1953 — declarou o senador Eggers — o consumo elevou-se tão ràpidamente que em pouco tempo compensou a decorrente perda de arrecadação. Ainda existe um mercado inexplorado (para o café) na Alemanha Ocidental que pode ser verificado mediante a comparação das estatísticas em 1961, o consumo anual de café "per capita" era na Alemanha Ocidental de 3,9 quilos, para 10,3 quilos na Suécia, 9,4 quilos na Dinamarca, 7,3 quilos nos Estados Unidos e 6 quilos na Suíça."

Reconhece, assim, o parlamentar germânico que a política fiscal do seu govêrno, em relação à importação do café, contraria a tendência do seu próprio povo que mais usaria da bebida estimulante se ela lhe chegasse em condições favoráveis, isto é, se seu preço não fôsse levantado pela tributação interna. Como não está a Alemanha Ocidental em necessidade de adotar medidas restritivas à sua população, gozando como é sabido de uma situação econômica florescente, o gravame impôsto ao café tem apenas características financeiras visando a maior arrecadação de impostos.

Recentes pesquisas levadas a efeito pelo Grupo de Estudos do Convênio Internacional do Café, mostram que, para uma redução de 25 por cento nos impostos alemães, corresponderia um aumento de consumo de 13 por cento o que daria para cobrir perfeitamente, do ponto de vista da arrecadação, a referida redução.

O mais importante, porém, nas declarações do senador Karl Eggers, ao inaugurar as comemorações do "Dia do Café", em Bremen, foi a aceitação de uma tese defendida pelos países subdesenvolvidos. Aquela que considera, como a melhor ajuda, o favorecimento ao comércio, no que isto significa de incremento às compras, a preços compensadores, dos seus produtos, através da eliminação gradativa das barreiras, alfandegárias ou outras.

Disse o senador: "Mais comércio e não auxílio, eis em substância a sua divisa. Não há motivo para que nós, em princípio, discordemos dêsse ponto de vista."

B.N.D.E.

O BANCO Nacional de Desenvolvimento Econômico parece que descobriu a fórmula ideal para a existência com «sombra e água fresca». Realmente, por comodismo ou ausência de imaginação criadora e capacidade de trabalho, vem aquêle estabelecimento de crédito limitando suas atividades ao financiamento de grandes emprêsas, quase tôdas estatais. Poderíamos mesmo dizer que nos últimos tempos se limitou à siderurgia. É o banco das companhias siderúrgicas.

Não somos contrários a essas entidades, que efetivamente interessam de perto ao progresso do país. Apenas entendemos que só para exercer essa função não se fazia necessário organizar o BNDE. Bastaria à Carteira de Crédito Industrial do nosso velho e eficiente Banco do Brasil.

Essas observações correspondem atualmente ao conceito generalizado que se faz nos meios econômicos e financeiros a respeito das diretrizes e da atuação do BNDE. O desenvolvimento nacional exige muito mais. Exige precisamente o que consta da legislação que criou e regula o funcionamento daquêle Banco.

Descoberta

COMEÇAM a ser divulgadas notícias insistentes, dando conta de que o presidente João Goulart está tomado pelo maior pessimismo, não vendo saída para a crise em que se debate o país. Tais informações são atribuídas a fontes do Palácio do Planalto, a fontes palacianas ou a origens igualmente indefinidas.

São escaramuças da guerra psicológica, que têm um objetivo certo: dar a impressão de que o fim está próximo.

A verdade é que as fontes financiadoras estão impacientes.

Sucede, porém, que tôdas essas especulações não passam de grosseiras inverdades. Jango não é homem que se deixe vencer pelo desânimo nem de renunciar a sua histórica missão. Sabe muito bem quem move os cordéis do «show» gorilesco.

Já houve uma curiosa reviravolta. Descobriram sùbitamente que o general Jair Dantas Ribeiro não se deixa telegular por lisonjas mirabolantes. E, em conseqüência, o chefe do Exército começou a ser criticado...

Legalidade

NA área militar o presidente da República conseguiu resolver a crise criada com o comportamento do comandante do II Exército, de maneira perfeitamente compreensível, face a certos pruridos de indisciplina suscitados na tropa pelos agitadores políticos. Uma advertência encerrou o incidente, conforme próprio chefe do Govêrno declarou ao general Peri Bevilácqua.

No setor trabalhista nota-se, por igual, evidente tendência para a tranqüilidade. Os trabalhadores já demonstram nítido cansaço, após tão longo período de provocações demagógicas. Estão «cheios» de movimentos grevistas e de participação nas campanhas dos politiqueiros. Perceberam, afinal, que tudo isso não contribui para melhorar as condições de vida, nem diminuir a carestia. Ao contrário, após cada tentativa de baderna e greves de maior amplitude, conforme provam os fatos, os preços sobem ainda mais, acentuando-se os desajustamentos sociais.

Também os golpistas sentiram que não conseguem subverter as instituições. As Fôrças Armadas apóiam a legalidade e os podêres constituídos. Tôda a nação se sente firme e coesa em defesa da democracia. Assim, mesmo nesse campo aventureiro, firma-se a convicção de que o regime é intocável. E mostra sua fôrça tôda a vez que tentam contra sua sobrevivência.

Carta do Leitor

Em 65 povo saberá fazer justiça: JK terá maioria

O SR. Paulo Roberto Fleming, em carta ao DC, confessa-se leitor e admirador desta fôlha e mais ainda do ex-presidente Juscelino Kubitschek, afirmando naquela sua missiva" que o povo saberá fazer Justiça, pois quem não fôr JK-65 se prepare para a maior surra eleitoral de que se terá notícias".

OBRAS DE JK ESTÃO AÍ

Eis a carta do nosso leitor:

"Para não fugir ao normal, devo afirmar que sou leitor diário dêsse simples, simpático e inteligente jornal, muito bem organizado e dirigido, sobretudo, por evitar as manchetes escandalosas e próprias aos jornais que não trazem conteúdo algum,

Lendo a consideração feita por um outro leitor sôbre as realizações de JK, segundo o qual, querer desmerecê-las ou não as enxergar, é "tapar o sol com a peneira", devo acrescentar que qualquer campanha que tenha por objetivo precípuo e maldoso desfazer do nome de JK, será considerada uma autêntica palhaçada.

Os brasileiros não acreditam mais em gestos e mímicas que traduzam ou pretendam traduzir dignidade de caráter ou exemplo de grandeza política.

Aí estão as obras de JK, apesar de haver o país passado por uma "renúncia" que o atirou nesta situação de pânico. Tudo que vier daqui para diante será, é claro, conseqüência da fuga de um presidente que não teve pulso para dirigir uma nação que vinha de uma período de paz, progresso, democracia e trabalho. Todavia, todos nós nos recordamos das palavras enérgicas, das promessas de moralização administrativa, de contenção da inflação, estabilidade do dólar, inquéritos e mais inquéritos, reformas, incentivo à lavoura etc., etc.

"O OUTRO"

Agora, há um outro provável candidato, que já abandonando o seu Estado para cuidar de política, com as mesmas promessas, os mesmos gestos, a mesma fisionomia rancorosa, os mesmos métodos de persuasão, tentando iludir o povo com aparente atitude de salvador da Pátria.

Queremos, sim, uma verdadeira democracia, dentro do espírito de autodeterminação dos povos, de cabeça erguida, dentro do espírito da OPA; bem estar social, pela adoção de medidas que melhorem as condições de vida do povo; contenção da elevação do custo de vida; com a marcha dos tratores em direção aos campos; AGRICULTURA; racionalização e moralização dos serviços públicos; desenvolvimento global do Nordeste através de medidas especiais, que acelerem a criação de riquezas e a elevação do nível de vida de suas populações.

O povo saberá fazer justiça, e, quem não fôr JK-65, que se prepare para a maior surra eleitoral de que se terá notícia."

S. A. DIARIO CARIOCA

Fundado em 17 de julho de 1928

Propriedade da S.A. DIARIO CARIOCA

Sede: Av. Rio Branco, 25 — Sobreloja

Diretor-Presidente: DANTON JOBIM

Diretor-Tesoureiro: ULYSSES MARINHO

Diretor-Comercial: ZÉLIO VALVERDE

Presidência	43-6465
Gerência	43-3014
Secretaria	43-5539
Chefia de Redação	43-5574
Chefia de Informações	43-3930
Administração ..... 23-4437 e	23-4643
Publicidade	23-3939
Revisão	23-4472
Esporte	23-4473
Polícia ..... 23-3239 e	23-5082
Circulação	23-3602
Oficinas	43-5609

Brasília: Redação do DC-BRASILIA — Av. W-3 — Quadra 8 — Sobreloja — Plano-Pilôto — Tels.: 2-1833 - 2-1838 2-6760 e 2-6077

São Paulo: Barão de Paranapiacaba, 61 — 4° andar — Grupo 24 — Telefones: 32-5841 e 36-6286

Belo Horizonte: Av. Afonso Pena, 774 — 3.° andar — Salas 308-310 — Telefone: 4-8844

Niterói: Av. Amaral Peixoto, 60 — Sala 611 — Telefones: 2-7893 e 2-2844

Pôrto Alegre: Rua Vig. José Inácio, 368 — 14.° andar — Conj. 1404

ASSINATURAS:

Semestral	Cr$	2.200,00
Anual	Cr$	4.000,00
(Outros países)		
Semestral	Cr$	4.000,00

Preço do exemplar:

Dias úteis	Cr$	20,00
Domingos	Cr$	30,00

O que se diz...

...QUE, imitando os norte-americanos, o sr. Carlos Lacerda terá um animal-símbolo na sua campanha eleitoral...

•

...QUE o bicho será mesmo o corvo, já estando confecionados milhões de distintivos para lapela representando aquela ave agourenta...

•

...QUE máquinas rodoviárias no valor de 2,5 milhões de dólares, cedidas ao Brasil pelos Estados Unidos, nos têrmos do acôrdo militar, já estão sendo operadas no Nordeste pelo 1.° Batalhão de Engenharia do Exército...

•

...QUE aquêles equipos serão reforçados no princípio de outubro, quando pelo navio "Mormacdove", chegarão ao Recife outras máquinas no valor de 450 mil dólares...

•

...QUE, na guerrinha entre as televisões cariocas, a Rio está levando vantagem sôbre a Excelsior...

•

...QUE os efeitos da alta moderada do café já estão se fazendo sentir na economia nacional...

•

...QUE o deputado Julião vai integrar o elenco de teatro-amador que representará a Paixão de Cristo em uma fazenda pernambucana...

•

...QUE o supradito Julião não sabe ainda se representará o papel de Cristo ou de Judas...

Juscelino e o açude de Orós

R. MAGALHÃES JÚNIOR

NA sua apreciada coluna do «Correio da Manhã», Aderson Magalhães, que por modéstia se esconde por trás do pseudônimo anglicisado de All-Right, mas é um cearense de quatro costados, ocupou-se, quinta-feira passada, de um assunto que interessaria apenas ao Ceará, se nêle não estivesse envolvida uma figura de projeção nacional, como é o sr. Juscelino Kubitschek de Oliveira, ex-presidente da República e, — se os inquéritos do IBOPE e semelhantes não mentem, — futuro governante da nação.

Antes de comentar o que escreveu o brilhante jornalista, a meu ver com flagrante injustiça, julgo necessário transcrever os períodos iniciais de seu artigo: «Surpreendi-me com a notícia de que o expedito ministro da Viação, na sua recente viagem ao Nordeste, tinha determinado ao Departamento de Obras Contra as Sêcas a intensificação dos trabalhos finais dos açudes de Orós e de Banabuiú, de maneira que pudessem ser concluídos até 1965. Imaginava eu que o Orós já estivesse pronto há mais de dois anos, quando lá estêve para inaugurá-lo o nosso caro Juscelino, no fim do seu govêrno, depois da tragédia do arrombamento daquela grande represa.

«Vejo agora que se trata de mais uma das várias inaugurações feitas pelo ex-presidente e que, de fato, não representavam nada de definitivo. Uma coisa, porém, posso garantir: é a existência de uma estátua de corpo inteiro do doutor Kubitschek à margem do Orós. Em homenagem ao que, se o açude só ficará pronto em 1965?»

Aparentemente, o articulista tem carradas de razão. À distância, formulando o seu julgamento apenas pelo que foi publicado nos jornais, o raciocínio de All-Right parece perfeito. Realmente, dá ao leitor desinformado vontade não só de fazer a pergunta que êle fêz, mas de concordar com a sua impugnação à estátua de JK, pois a própria interrogação envolve uma resposta de caráter negativo. Mas meu caro Aderson Magalhães não tem razão, nem fêz justiça, quer às intenções, quer à ação do ex-presidente. Sendo médico, o segundo, de sua profissão, que ascendeu à Presidência da República, o sr. Juscelino não planejou o açude nem podia responder pessoalmente por sua segurança. Confiou nos técnicos e tocou para à frente, com vontade de realizá-lo, o mais depressa possível.

Só o fato de ter tomado essa providência bastaria para torná-lo merecedor da máxima consideração entre os cearenses. O projeto da barragem de Orós, ao que sei, vinha do tempo do Império. Mas fôra sempre protelado, esquecido, pôsto à margem. Ao assumir o govêrno, Epitácio Pessoa deu notável impulso às obras do Nordeste, mandando realizar obras de açudagem e construir inúmeras estradas que colocaram dentro da civilização municípios remotos, onde jamais tinham rodado caminhões ou automóveis. E tentou iniciar as obras de Orós, chegando o ministro da Viação a acumular, na região, considerável estoque de barricas de cimento (os sacos de papel eram, então, inexistentes). Breve foi, porém, o seu govêrno. E, além de breve, agitado pelas sublevações militares, que criaram nocivo ambiente de perturbação em todo o país. Epitácio transmitiu o govêrno a Artur Bernardes em condições de tanta intranqüilidade que o presidente mineiro quase nada realizou, a não ser um imenso esfôrço para se manter no Catete até o fim de seu mandato.

As Obras Contra as Sêcas foram logo abandonadas. As chuvas que caíram sôbre a região de Orós transformaram as barricas de cimento em blocos maciços, imprestáveis, dando à nação um prejuízo de bilhões. As próprias estradas começaram a se arruinar por falta de conservação. Mas sempre que havia uma ameaça de grande sêca, lá vinha o projeto, secular, de Orós, lembrado quase como um engôdo aos cearenses daquela região. Várias gerações viveram e desapareceram entretidas por essa esperança longínqua. Até que, por fim, apareceu Juscelino. Era um presidente mineiro quem iria resgatar as culpas de outro presidente mineiro, aquêle duro Bernardes, que tudo suspendera e fizera arquivar uma infinidade de planos, destinados a melhorar as condições do Nordeste.

O que ali havia, antes, era um rio que serpeava entre montes e bancos de areia e que, no período estival, ia se tornando cada vez mais débil, até ter o curso interrompido, convertendo-se numa sucessão de pequenas lagoas, ou simples poças dágua, absorvidas aos poucos pela terra sedenta. A construção de Orós começou. O grande êrro, — pois que realmente houve um êrro, — foi o de terem os engenheiros confiado demais na natureza, esperando uma longa estiagem, quando, ao contrário, caíram chuvas torrenciais, as maiores, até hoje conhecidas, na história das precipitações pluviométricas do Ceará. E o açude arrombou-se. Mas o arrombamento não arrastou tudo quanto havia sido feito. A barragem foi reconstituída. E lá está, outra vez, prendendo as águas.

Mas isso não é tudo. Faltam obras complementares, uma das quais consiste em regular a descarga das águas, através de um sangradouro, que impeça a repetição da ruptura anterior, mas o que mais importa é converter Orós numa nova fonte produtora de energia elétrica. E são estas coisas, ambas importantíssimas, que estão sendo feitas. A convite do sr. Expedito Machado, fui ao Ceará, há poucos dias, e pude observar essa obra gigantesca, que honra o seu iniciador.

Ainda que JK a tivesse deixado em situação menos avançada do que a deixou, seria supremamente injusto dizer que tal obra «nada significa». Ela significa tanto que deu origem a uma nova cidade e a um nôvo município, que são a cidade e município de Orós, já com cêrca de 20 mil habitantes e com tendência a crescer vertiginosamente, quando a energia hidrelétrica ali fôr produzida com abundância. É um município que surge com campo de aviação, à margem de um lençol dágua que, em breve, corresponderá a mais de duas vêzes a Baía de Guanabara, — verdadeiro mar interior a ser aproveitado em obras de irrigação.

Acho que as estátuas nada significam, quando os homens não as justificam por suas ações. Mas a de JK, nas barrancas de Orós, talvez seja pequena para o muito que significou a sua iniciativa em favor daquela região. Há muito mais justiça nela do que na de Pedro II, que lá está, em Fortaleza, fardado de almirante, não tendo contribuído para minorar as agruras das sêcas senão com uma frase de efeito, na qual prometia vender os brilhantes da coroa, contanto que nenhum cearense passasse fome...

Uma pedra no caminho de Bidault?

RENATO JOBIM

PARIS — O leitor precisa conhecer os escritos de um certo sr. Paul Gregor, jornalista iugoslavo há muito residente na França e que se interessa tanto pelo Brasil! Saberá, se ler seus livros, coisas fundamentais sôbre o nosso país, como isto de tribos canibais vivendo nas redondezas das grandes cidades e de cobras atravessando ruas asfaltadas.

Outro dia conseguiu êle publicar no "Candide" (em página inteira, com fotografias de três colunas) uma reportagem mais sensacional para o público francês do que tôda a literatura até agora vertida de sua imaginação delirante, pois a personagem central da história é Georges Bidault, como se sabe, exilado no Brasil.

Que escreveu desta vez o sr. Gregor? Que o ex-"premier" francês e atual presidente do Comitê Nacional de Resistência contra o govêrno De Gaulle trama, no Brasil, a derrubada do seu ex-amigo. Se parasse por aí, não se teria confirmado a fertilidade da inventiva gregoriana; mas o repórter abalançou-se a fornecer "dados precisos" sôbre a conjura do fundador da OEAS, em terras brasileiras, só lhe faltando acrescentar que o conspirador-mor desenvolve suas atividades cercado de bananas e macacos por todos os lados, com um papagaio encarapitado nos ombros.

A reportagem saiu a propósito da entrega a Bidault, por parte do prof. Oscar Stevenson de um diploma do Conselho Universitário da Universidade do Brasil. Gregor dá à cerimônia o caráter de uma reunião de fascistóides, conhecidos como antigos admiradores de Hitler e Mussolini, e estabelece uma grave analogia entre essa cerimônia sem maior relêvo e a "existência" de guerrilheiros da OEAS em fazendas do Estado de São Paulo, comandados pelos terroristas Gardes, Perez e Chateau-Joubert. Este último fôra reconhecido num bar de São Paulo por causa da cara barbada à Fidel Castro... Isto, além da garantia de que o govêrno brasileiro facilita a infiltração comunista no país.

Em resposta ao sr. Gregor ou melhor, ao "Candide" que, bem à maneira da personagem voltaireana acredita fàcilmente em lérias, outro hebdomadário influente — o "Carrefour" — alinha em seu último número (18 de setembro) as seguintes considerações principais:

a) O diploma em questão, como aliás publicou a imprensa brasileira, distinguiu Georges Bidault por seu combate ao nazismo durante a última guerra — o que desmente, segundo "Carrefour", a índole fascista da cerimônia;

b) O local onde teve lugar a entrega da distinção foi a residência do senador Barros de Carvalho, líder do PTB no Senado, por sinal, sogro do sr. Gregor;

c) Quanto aos falsos amigos que teriam abusado da hospitalidade do senador enfêrmo para ali introduzir uma comemoração antidemocrática, trata-se da própria sra. Barros de Carvalho, sua filha, o marido desta e um amigo chamado Hélio Flávio Cavalcanti de Albuquerque;

d) As fotografias da reportagem — mostram Bidault na companhia de exilados políticos de outros países, o general Humberto Delgado, por exemplo, como se debatesse com êles planos de conspiração — foram cortadas de número antigo de um semanário ilustrado do Brasil;

e) Estranha-se, por fim, que a Polícia Política brasileira e os jornais brasileiros ignorem a existência de guerrilhas da OEAS no interior de São Paulo.

Tudo isto pode ser divertido para qualquer um de nós, que nada temos com invencionices sôbre a política interna da França. Mas não o será para Georges Bidault e seus camaradas; para Bidault, sobretudo, que tendo saído voluntàriamente de seu país, sem processo formado contra si, poderá ver agravada a situação de revolucionário e inimigo número um do presidente De Gaulle. Ao receber o diploma das mãos do prof. Stevenson, lembrara o ilustre homem público francês que não apoiava atos de violência contra o govêrno de sua pátria. Mas essa profissão de fé pacifista fica aparentemente invalidada pelas revelações do novelesco Monsieur Paul Gregor...

Mobilização na fronteira chinesa

R. RAMANUJAN

NOVA DELHI — Notícias de novas concentrações de tropas chinesas no estratégico Vale Chumbi, na fronteira com a Índia, estão sendo consideradas com preocupação pelo govêrno em Nova Delhi. O movimento militar não é sòmente naquele local. O serviço de Inteligência indiano informou ao "premier" Nehru que os chineses estão concentrando 16 divisões de infantaria e de artilharia blindada em tôda a extensão da fronteira da Índia com o Nepal, nas áreas de Sikkin, Butá e perto do território de Cachemira.

O alto comando indiano já não tem mais dúvida quanto a extensão dêsse movimento militar chinês. De acôrdo com os últimos dados disponíveis, a concentração é composta por 70 mil soldados, com grandes estoques de víveres e munições, carros de combate, tanques T-34 de fabricação russa e destacamentos da fôrça aérea com caças e bombardeiros de médio alcance e propulsão a jato.

PREPARAÇÕES CHINESAS

As autoridades em Nova Delhi foram também informadas de que o general Chang Kou Hua, comandante do exército chinês, ordenou que tôdas as estradas e passagens naturais do Vale Chumbi fôssem minadas, para evitar incursões retaliatórias dos indianos. Na região de Tingri Dzong, no Bibet, estão sendo concentrados vários bombardeiros pesados a jato e a área está sendo cercada por uma rêde de radar de longo alcance. Através da fronteira, os soldados indianos observam que os chineses limparam o terreno de qualquer obstrução, a fim de permitir um campo de fogo desimpedido. Pintaram ainda as casas dêsses locais com as portas e as janelas em prêto e estocaram grandes partidas de combustíveis nas montanhas.

Dessas informações o serviço de inteligência indiano concluiu que cada uma das 16 divisões está composta de 20.000 homens modernamente equipados. O exército tem dois destacamentos de tibetanos especialmente treinados como guerrilheiros e tropas de infiltração.

OS OBJETIVOS

O alto comando indiano acredita que os principais objetivos dos chineses em caso de ataque serão Sikkim e Butá, atualmente ligados à Índia por tratados tradicionais. Em Sikkim, o marajá Kumar, que governa aquêle território, ordenou o fechamento da fronteira com o Tibet e declarou estado de emergência, afirmando sua solidariedade à Índia.

A grande dúvida que aumenta conforme a China continua a concentrar seu poderio armado na fronteira indiana é se a Índia está suficientemente forte para enfrentar e conter uma invasão ao norte de seu território. O Vale Chumbi tem 800 milhas quadradas e encerra a rêde mais importante de comunicações entre a Índia e o Tibet. Localizada entre Sikkim e Butá, essa protuberância geográfica está sòmente a 25 milhas das planícies de Bengala, as quais pertencem ao Tibet e são ideais para a concentração em massa de tropas.

Os generais indianos acham que poderão conter qualquer movimento militar da China nessa área, com os recursos que estão formando gradualmente. Um motivo de otimismo para o alto comando em Nova Delhi é a divergência entre a China e a União Soviética, e suas repercussões na política internacional. O "premier" Nehru acha que à medida em que forem se agravando os desentendimentos, maior será a ajuda militar que os países ocidentais darão ao seu país para defender-se da ameaça chinesa.

OS PREPARATIVOS INDIANOS

Além da intensa mobilização interna, a Índia está se preparando para uma guerra com bastante auxílio externo. Dos Estados Unidos chegaram 24 grandes aviões de transporte de tropas, como parte de uma doação constituída também de vultosas quantidades de armas pequenas, morteiros, artilharia pesada e munições. A Iugoslávia prometeu fornecer US$ 6.000.000 em munição. Peritos inglêses e estadunidenses estão orientando a construção de estradas nas montanhas de áreas estratégicas de aeroportos pertos da fronteira. Uma rêde de radar está sendo instalada por peritos britânicos e técnicos australianos preparam a indústria de lãs da Índia para fabricar, em pouco tempo, uniformes militares e agasalhos.

Brotam em todo o país centros de treinamento militar, os quais deverão elevar o efetivo do exército indiano para 1.000.000 de homens em breve, e as autoridades estão edificando abrigos especiais de inverno para os soldados nas montanhas da fronteira e construindo defesas contra quaisquer ataques aéreos às cidades indianas. Simultâneamente todo o sistema motorizado do exército está sendo modernizado para evitar que as fôrças indianas fiquem repentinamente sem transporte adequado. Só a produção de caminhões no país já cresceu em 41%, para atender às exigências militares. A fôrça aérea passa por um processo de expansão, sendo equipada com helicópteros especiais e caças a jato do modêlo "Mig 15". Esses aviões são construídos na Índia com ajuda da União Soviética.

ATAQUE INEVITÁVEL

Outra grande dúvida na Índia é quanto às reais pretensões da China de ataque. Existem vários grupos de opiniões no país que consideram a mobilização chinesa como um "blefe", destinado a amedrontar e colocar a Índia em permanente estado de alerta. Entretanto, a situação é séria e pode melhor ser ilustrada nas palavras de um dos representantes da Índia na Organização das Nações Unidas, sr. Ashok Mehta: "O último ataque da China à Índia revelou as intenções de Mao Tse-Tung. O território indiano ainda é o objetivo por excelência. A China pode e quer demonstrar ao mundo o seu poderio militar. Se êsse dinamismo agressivo dos chineses eclodir — e certamente isso ocorrerá — as fronteiras da Índia são as mais convidativas para Mao Tse-Tung".

O ministro da Defesa da Índia, Y. B. Chavan, resumiu o fato de que o seu país ainda não está pronto para enfrentar um ataque apesar dos preparativos que são executados, dizendo: "Temos de admitir que a situação é séria". O "premier" Nehru deu a essa declaração um toque de tristeza e de decepção quanto aos seus bons propósitos de lutar pela paz mundial, ao declarar no Parlamento indiano: "O mundo é cruel. Nós vínhamos pensando em têrmos de liderar a luta pela paz e fomos traídos. Resta-nos apenas preparar a Índia para a guerra. Aceitamos essa realidade, mas não gostamos dela". (FNS-DC)

Produtores de leite queixam-se de crise

Nova reunião de produtores da bacia leiteira que abastece a Guanabara, compreendendo os Estados do Rio, Minas e Espírito Santo, está marcada para ser realizada em Juiz de Fora, no próximo dia 31, por convocação da Associação Rural daquele município.

O objetivo é decidir, em definitivo, a atitude a tomar, em face da situação de verdadeira calamidade em que se encontra a pecuária leiteira, vítima não só das adversidades climáticas, mas também de tabelamentos antieconômicos.

MENOS LEITE

Admite-se que os produtores possam decidir pela desistência da remessa de leite para a Guanabara ou mesmo por um corte substancial e progressivo nos fornecimentos do produto in-natura, com o seu aproveitamento na fabricação de manteiga e queijo, cujos preços são bem mais compensadores.

CRITICA À SUNAB

Na reunião realizada, também em Juiz de Fora, no dia 17 do corrente, tomaram parte mais de cem destacados produtores, representando 40 cooperativas da bacia leiteira. Nos debates havidos, a política da SUNAB foi fortemente criticada. Vários líderes taxaram-na de destruidora da pecuária de leite pelo espírito de demagógico que a norteia, inclusive procurando antipatizar os sacrificados produtores com os consumidores, também prejudicados.

Mercados & Cotações

CÂMBIO

O mercado de câmbio não funcionou ontem.

BÔLSA DE VALORES

Não funcionou ontem, por falta de número legal de corretores.

MERCADORIAS

CAFÉ

O mercado de café disponível esteve, ontem, firme e inalterado, com o tipo 7, safra 1962/63, contribuição de 26 dólares mantido ao preço anterior de Cr$ 780,00 e o tipo 7, safra 1963/64, contribuição de 19 dólares ao de Cr$ 1.200,00 por 10 quilos. Durante os trabalhos não houve vendas e o mercado fechou inalterado.

Entradas: 184750 sacas pela estrada de rodagem. Embarques: 40.737 sacas, sendo 7.037 para a Europa; 3.750 para a América do Norte e 30.000 para a Europa. Existência: 639.931. Café despachado para embarques: ... 23.146 sacas.

Cotações por 10 quilos:

	Safra 1962/63 Cr$	Safra 1963/64 Cr$
Tipo 2	830,00	1.250,00
Tipo 3	820,00	1.240,00
Tipo 4	810,00	1.230,00
Tipo 5	800,00	1.220,00
Tipo 6	790,00	1.210,00
Tipo 7	780,00	1.200,00
Tipo 8	770,00	1.190,00

Praça — E. de Minas — Café comum, safra 1962/63, Cr$ 78,00, idem, safra 1963/64, Cr$ 120,00; idem, fino, Cr$ 170,00; E. do Rio: Café comum, safra 1962/63, Cr$ 80,00, idem, safra 1963/64, Cr$ 120,00; E. do Paraná: Café b/disc, Cr$ 145,00, idem, finos, Cr$ 170,00.

AÇÚCAR

Funcionou ainda ontem, o mercado de açúcar firme e inalterado. Entradas: 1.050 sacos do Estado do Rio. Saídas: 5.000. Existência: 93.114 sacos.

Cotações por 60 quilos: Branco cristal (Resolução n.º 1.690 de ... 27-6-63) — PVU — Cr$ 4.400,00.

ALGODÃO

O mercado de algodão em rama esteve, ontem, firme e inalterado. Entradas: não houve. Saídas: 200. Existência: 2.581 fardos.

Cotações por 10 quilos: Entrega em 120 dias — Fibra longa — Seridó, tipo 3, Cr$ 4.500,00 a Cr$ 4.600,00, tipo 4, Cr$ 4.400,00 a Cr/ 4-500,00. Fibra média — Sertões tipo 3, Cr$ 4.100,00 a Cr$ 4.200,00, tipo 4, Cr$ 4.000,00 a Cr$ 4.100,00. Ceará tipo 3, Cr$ 3.900,00 a Cr$ 3.950,00, tipo 4, Cr$ 3.850,00 a Cr$ 3.600,00. Fibra curta: Matas tipo 3/4, Cr$ 3.600,00 e Paulista tipo 5, Cr$ 3.800,00 a Cr$ 3.950,00.

Lóide quer criar pôrto franco em Lisboa para produtos brasileiros

O sr. Moacir Monteiro Neto, diretor-geral do Lóide Brasileiro, a propósito da melhoria do transporte de cargas entre Portugal e Brasil, manifestou à imprensa sua opinião favorável à organização de um pôrto franco em Lisboa e de outro no Rio de Janeiro para melhor servir ao intercâmbio entre os dois povos irmãos. Afirmou que tanto os nossos produtos quanto os artigos lusitanos teriam ainda maior aceitação do que já têm, sobretudo os manufaturados, café, cigarros e chocolate do Brasil, e os tradicionais produtos portuguêses.

Explicou o sr. Monteiro Neto que o pôrto franco é um depósito para guarda e venda de mercadorias, que pagam uma taxa quando são retiradas. Todo o produto que estivesse no futuro pôrto franco de Lisboa, por exemplo, uma vez embarcado para Portugal Ultramarino, não sofreria outra taxação; passaria a chegar à África normalmente, sem nenhuma nova sobrecarga.

UMA EXCEÇÃO

● E esclareceu que o Brasil é um dos poucos países que não têm pôrto franco, a não ser o de Manaus, de pequena significação. Poderíamos, entretanto, ter diversos, notadamente no Rio e em Santos, sobretudo para os produtos portuguêses. Não se pode esquecer o relevante papel que desempenha o de Hamburgo, na Alemanha, nesse terreno.

Disse que o comércio tradicional não seria prejudicado, porquanto a procura é bem maior do que a oferta, lembrando que o Brasil não tem pôrto franco nem para o café, pois o que possui o IBC é de pouca expressão. E repetiu que faixas de pôrto franco para cigarros, chocolate, frutas tropicais e outros produtos teriam resultados extraordinários, representando fonte de divisas para o país, delas tão necessitado. Salientou que a idéia é antiga e muitos a apóiam; nem se sabe por que não se concretiza tal medida, como, aliás, tantas outras.

Lóide elogia atuação de Alves Pinheiro

O diretor-geral do Lóide Brasileiro, sr. Moacir Monteiro Neto, assinou portaria elogiando o assistente comercial Francisco da Silva Alves Pinheiro pela dedicação, clarividência e operosidade demonstradas durante o primeiro ano de sua gestão como representante da referida emprêsa em Portugal.

O ato do dirigente do Lóide põe em destaque o trabalho do jornalista Alves Pinheiro em favor do maior intercâmbio luso-brasileiro, utilizando mais navios do nosso país no transporte das mercadorias portuguêsas para os mercados nacionais. Suas promoções fizeram com que o Lóide Brasileiro, ora em fase de franca recuperação, readquirisse seu prestígio internacional como grande emprêsa de transporte marítimo e os tradicionais laços de amizade entre os dois povos irmãos.

CELUSA RECEBE AVAL

Presentes os representantes do govêrno italiano, a Diretoria da Centrais Elétricas de Urubupungá, o presidente e o diretor da Eletrobrás, engenheiro Paulo Richer e professor Pinto de Aguiar e o ministro da Fazenda, foi formalizado, no gabinete dêste último, o aval do Tesouro Nacional ao financiamento italiano de 80 milhões de dólares que permitirá a conclusão das obras da Usina de Jupiá no Rio Paraná.

Essa deverá ter uma potência de 1.200.000 kw dos quais 300 mil em princípios de 1966. Esta usina representa a primeira etapa do conjunto Urubupungá — a segunda Ilha Solteira — adicionará 3.300 kw — totalizando 4 milhões e meio de kw.

ITALO-BRASILEIRO

O financiamento, cujas primeiras providências para efetivação foram tomadas quando o professor Carvalho Pinto era titular do Executivo paulista, atinge a 63 milhões de dólares, se diminuídos os juros de 6 por cento ao ano e será pago em 18 anos, com 2 anos e meio de carência. Tem uma característica especial: destina-se 30 por cento do total à indústria nacional, enquanto 49 milhões de dólares serão empregados na aquisição de equipamento de origem italiana, fornecidos pela firma C.I.E.

IMPORTAÇÃO

O financiamento do grupo italiano, além da característica especial — 30 por cento para aquisição de material nacional — prevê a cobertura em dólares — cêrca de US$ 8 milhões — das importações de matéria-prima para a indústria nacional. Já foi mesmo providenciada a primeira importação de vigas e chapas de aço especial para as comportas. Além disso 7 milhões de dólares serão destinados ao financiamento de mão-de-obra nacional para fabricação de equipamento no país.

O empréstimo já tornou possível, pela primeira vez, a compra no país de tôdas as comportas da Usina de Jupiá num total de 5 mil toneladas, 7 unidades transformadores e três geradores.

Brasil vai comprar boi italiano

Pecuaristas de São Paulo e Mato Grosso vão importar, com financiamento do Ministério da Agricultura, 130 reprodutores bovinos italianos, das raças Chianina, Romagnola e Marchigiana, como primeira providência visando a adotar no País uma política de melhoria dos padrões raciais do gado de corte, nas zonas onde a criação intensiva é uma exigência sócio-econômica.

A operação terá o custo total de Cr$ 65 milhões, cabendo aos pecuaristas, a quem serão destinados 80 animais, a cota de Cr$ 40 milhões e ao Ministério da Agricultura os restantes Cr$ 25 milhões. Os outros 50 bovinos deverão ser revendidos a criadores de outras regiões do país.

SEM GORDURA

Estudos feitos por técnicos nacionais indicam que aquelas raças são produtoras de carnes isentas de gordura, possuindo elevado índice de conversão, além de serem originárias de climas semelhantes aos de algumas regiões do Brasil, notadamente quanto à pluviosidade.

Cacau: Conferência da FAO não tem otimismo

LONDRES — A inauguração em Genebra de uma conferência de produtores e consumidores de cacau, sob o patrocínio da FAO, ocorre numa ocasião em que o preço do produto subiu novamente para quase 200 xelins a tonelada e em que as vantagens mútuas de produtores e consumidores estão perfeitamente equilibradas.

Embora tudo indique a conferência será fortemente influenciada pelos governos dos países interessados, diz o "Financial Times", acredita-se que os governos do Reino Unido e Estados Unidos, em particular estão fortemente interessados em um acôrdo, por motivos políticos.

CETICISMO

A opinião dos círculos comerciais, no entanto, representada pela Federação Internacional dos Comerciantes de Cacau, mostra-se céptica sôbre as possibilidades de sucesso. Produtores e consumidores têm pontos de vista muito diferentes sôbre os preços.

SAFRA

Muito dependerá dos resultados da atual safra. A opinião do mercado na Grã-Bretanha ainda acredita em produção substancial na corrente estação não obstante as chuvas recentes. Julga-se que as autoridades cacaueiras de Gana e Nigéria compraram 12.000 toneladas do produto respectivamente, nas primeiras duas semanas da estação, contra pouco mais de 4.000 e menos de 1.000 no ano passado. (BNS-DC)

Panorama Econômico

Crédito agropecuário

Afirma a Fundação Getúlio Vargas, que a política de preços mínimos e de crédito agropecuário, não obstante as dificuldades financeiras do país, se traduzem cada vez mais em estímulo às colheitas. Quanto ao crédito agropecuário, a expansão que se verificou no primeiro quadrimestre do ano é expressiva.

A rêde bancária nacional operou com as atividades rurais, no período, em montantes mais de duas vêzes maiores que no ano passado. Os empréstimos concedidos à agropecuária, nos quatro primeiros meses do ano, somaram quase 60 bilhões de cruzeiros, contra 28 bilhões em idêntico período de 1962. Compete destacar que o acréscimo registrado foi na totalidade dirigido às lavouras, de vez que a pecuária muito pouco recebeu a mais.

Por seu turno, a Carteira de Crédito Agrícola e Industrial (SREAI) do Banco do Brasil, no primeiro trimestre do ano em curso, distribuiu à agricultura 67 366 empréstimos, no valor de 29 bilhões de cruzeiros, superando as transações de igual período do ano passado, quando atingiram 47 763 empréstimos (14 bilhões de cruzeiros). No que tange à pecuária conquanto tenha diminuído o número de empréstimos, o valor mostrou-se ligeiramente mais elevado.

No total, a CREAI êste ano, no primeiro trimestre, distribuiu mais 18 408 empréstimos do que nos 3 primeiros meses de 1962, o que corresponde a um acréscimo de valor da ordem de 17 bilhões de cruzeiros. O quadro indicado mostra detalhadamente a distribuição dos empréstimos, segundo as atividades financiadas, constatando-se que, com exceção do algodão foram os produtos de consumo interno os que receberam maior assistência financeira da CREAI.

R. P.

Do incêndio

Em declaração sôbre os incêndios que devastaram o norte do Paraná, o ministro da Agricultura disse que os prejuízos estão calculados em 50 bilhões de cruzeiros e que, entre as diversas conseqüências previstas, encontra-se uma crise na produção e fornecimento do papel de imprensa, já que os 38 mil hectares de florestas das Indústrias Klabin, construídas durante oito anos, cêrca de 28 mil foram completamente destruídos.

Censo eletrônico

Será inaugurado hoje à tarde o nôvo computador Remington Rand-Univac UFF-80, com unidades de fitas magnéticas.

A nova máquina visa a complementar o Centro de Processamento de Dados do Serviço Nacional de Recenseamento do IBGE, na Praia Vermelha.

Café exportado

Até o dia 28 de agôsto findo foram exportadas para o exterior, 11.458 mil sacas de café, num valor de 430 milhões de dólares. Em idêntica fase do ano passado expotraram-se 9.772 mil sacas, num montante de 391 milhões. Os Estados Unidos receberam 5.221 mil sacas, contra 4.734 mil em 1962. Os embarques para os outros países compradores passaram de 5.638 para 6.237 milhões de sacas.

De alimentação

Foi anunciada em São Paulo a criação da Associação Brasileira das Indústrias de Alimentação (BAI) que congregará as atividades da produção industrial de todos os artigos alimentícios. Seu principal objetivo será o assessoramento do govêrno na resolução de problemas de alimentação do país. No dia de hoje deverá ser realizada uma reunião na Bôlsa de Cereais destinada à concretização da instituição.

Começa segunda-feira Simpósio Mundial de Imprensa Econômica

As 17 horas do próximo dia 30 de setembro, segunda-feira, vai ser inaugurado pelo ministro da Fazenda, prof. Carlos Alberto de Carvalho Pinto o "I Simpósio Internacional de Redatores e Jornalistas Econômicos do Hemisfério Ocidental e Europa", patrocinado pela OEA no Hotel Glória. Durante a sessão inaugural, discursará o presidente do Conselho da Organização dos Estados Americanos (OEA), embaixador Gonzalo Fácio, sôbre "A Revolução Americana e a Aliança para o Progresso". Outra importante exposição vai ser feita pelo presidente do Banco Nacional de Desenvolvimento Econômico (BNDE), professor Genival de Almeida Santos, sôbre a "Estrutura Econômica da América Latina".

No decorrer dos 14 seminários, que seguem à inauguração dos quais participarão 70 destacados redatores econômicos de todo o mundo, inclusive 14 dos mais importantes jornalistas especializados, do Brasil, vão ser analisados assuntos de maior destaque para o desenvolvimento econômico da América Latina. Entre as várias conferências programadas destacam-se as seguintes: "A Integração Econômica do Continente e a Iniciativa Privada", pelo dr. Charles Edgard Moritz, presidente da Confederação Nacional do Comércio; "Desenvolvimento Industrial do Brasil", pelo ministro de Indústria e Comércio, sr. Egídio Michaelsen "Política Pan-Americana", pelo ministro das Relações Exteriores, sr. João Augusto de Castro.

O QUE DISCUTIRA O OS SEMINARIOS

Os seminários, os quais serão em número de dois por dia, de 1 a 8 de outubro próximo, reunirão as delegações do Brasil e do resto do mundo para a análise dos seguintes assuntos: "Difusão dos Princípios da Aliança para o Progresso"; "Iniciativa Privada, Planejamento Econômico e Progresso do Trabalhismo no Hemisfério Ocidental"; "Intercâmbio de Experiências Editoriais e Técnicas de Sessões e Páginas Econômicas nas Américas e Europa"; "Integração dos Transportes Marítimos Latino-Americanos"; "Métodos de Popularização de Problemas Econômicos e Sociais como Meio de Informação"; "Pool" de Sociedades Latino-Americanas de Transportes Aéreos"; "Problemas Ideológicos e Culturais do Hemisfério Ocidental"; "Difusão e Informação Econômica nas Américas e Europa"; "Atuação dos Organismos Internacionais de Financiamento para o Desenvolvimento"; "Integração Econômica da América Latina"; "Proposta de Criação de uma Associação Atlântica de Redatores Econômicos"; "ALALC e a Economia Sul-Americana"; "Mercado Comum Europeu"; "Fundo Monetário Internacional"; "Aliança para o Progresso".

ESPÍRITO DOS DEBATES

A análise dêsses temas por parte de representantes do jornalismo econômico mundial, tem como uma das suas principais finalidades, caracterizar os principais problemas que são debatidos pela imprensa especializada em vários países. Espera-se estabelecer uma forma de colaboração internacional de redatores econômicos, a fim de que os mesmos venham a atuar conjuntamente, no plano internacional, a fim de orientar a opinião pública e as autoridades das várias nações que representam, no sentido de um esfôrço conjunto contra o subdesenvolvimento econômico e o aumento da ajuda financeira, internacional. Para tanto, os emissários contarão com a presença de representantes do Banco Internacional de Desenvolvimento e do Fundo Monetário Internacional.

PROGRAMAÇÃO SOCIAL

No dia 1 de outubro, logo após a inauguração, o "Correio da Manhã" oferecerá um coquetel no Hotel Glória, onde serão homenageados os congressistas, os representantes da OEA, "Aliança para o Progresso" e as autoridades brasileiras. Na têrça-feira, o Instituto Brasileiro do Café oferecerá um banquete aos membros do Simpósio, no Iate Club Brasileiro. A comissão Executiva vai proporcionar ao congresso um almôço no Hotel Glória e, à noite do dia 2 a Bôlsa de Valôres do Rio de Janeiro oferece um jantar aos jornalistas brasileiros e aos visitantes. Após a quinta sessão, o Lóide Brasileiro marcou um almôço no Museu de Arte Moderna. À noite de quarta-feira, os congressistas serão entretidos com um "show" de escola de samba, no Hotel Glória. Na sexta-feira, a VARIG oferecerá um almôço, no qual falará, o sr. Rubem Berta, presidente dessa emprêsa aérea, à noite, haverá um banquete oferecido pela revista "O Cruzeiro", em sua sede.

GUABANARA

Domingo, dia 6 de outubro, os congressistas serão homenageados pelo govêrno da Guanabara. A Panair do Brasil, organizou para o dia 7, segunda-feira, um almôço, onde discursará o ministro das Relações Exteriores, sr. João Augusto de Araújo Castro. À noite o CONCLAP oferecerá um jantar de gala aos participantes do simpósio.

VISITA PELO BRASIL

A partir do dia 8 de outubro, os congressistas iniciarão um programa de viagens pelo Brasil. Inicialmente conhecerão os Estaleiros Mauá, de construção naval. Em seguida serão levados de avião para Minas Gerais, onde visitarão as obras de Furnas e serão recepcionados pelo govêrno local. No dia seguinte, o presidente João Goulart receberá tôda a delegação em Brasília, para uma recepção no Palácio da Alvorada.

A etapa final da viagem será uma estada de quatro dias em São Paulo, programada pelo Govêrno do Estado. Os congressistas conhecerão a COSIPA, tôda a indústria automobilística e vários dos mais importantes estabelecimentos industriais do Estado. Voarão, em seguida para Urubupungá, onde passarão o sábado.

Na mesma noite, o governador vai oferecer um banquete de gala com discursos do chefe do Estado, do sr. René Monserrat, diretor-adjunto do Departamento de Assuntos Econômicos da União Pan-Americana e sr. Alberto Galinfo, senador colombiano. Vários outras personalidades do mundo financeiro, industrial e oficial do país estarão presentes.

Busca de petróleo no Brasil

A Petrobrás concluiu, em agôsto último, 21 novas perfurações em todo o país, elevando assim para 150 o total de poços terminados no corrente ano. Dêstes, 57 foram de caráter exploratório, 86 de desenvolvimento e 7 considerados como auxiliares ou de serviço.

Estão sendo utilizadas 50 sondas em atividades de perfuração, das quais 35 ocupadas em trabalhos de natureza exploratória.

ATE' AGÔSTO

Até agôsto passado haviam sido perfurados, nas diversas bacias sedimentares, 170.594 metros, assim distribuídos: 91.178 metros perfurados em poços exploratórios, 75.618 metros em poços de desenvolvimento e os 3.798 metros restantes em poços auxiliares ou de serviço. Os resultados alcançados êste ano superam em 16 969 metros os observados em igual período de 1962, quando foram perfurados 153.625 metros, em poços de tôdas as naturezas.

RECÔNCAVO

As atividades de desenvolvimento das áreas recentemente descobertas no Recôncavo Baiano resultaram na conclusão de 21 poços nas zonas de Fazenda, Panelas e Santana, dos quais 14 tiveram seus registros como produtores de óleo ou gás.

SENAC VAI CONSTRUIR ESCOLA

O Departamento Nacional do SENAC vai promover, segunda-feira próxima, às 14,30 horas, em sua sede, na Avenida General Justo, 307, uma reunião de seus dirigentes e técnicos com representantes da classe hoteleira do Rio e de São Paulo, para com êles discutir onde deverá ser construída a Escola Nacional Hoteleira com que a entidade pretende ampliar suas atividades na formação de mão-de-obra qualificada para êsse importante setor do comércio brasileiro. Atualmente, o SENAC já mantém cursos isolados em diversos Estados da Federação para preparação de profissionais para hotéis. A Escola Nacional Hoteleira, inspirada nos estabelecimentos congêneres da Europa, formará, regularmente, cozinheiros, garçons, recepcionistas, camareiros, "maitres", de acôrdo com as mais modernas técnicas adotadas para êste tipo de ensino profissional.

Instrução 251: *SUMOC regula Mercado das Letras de Câmbio*

A Superintendência da Moeda e do Crédito baixou, ontem, a Instrução n.º 251, estabelecendo uma série de normas para as operações no mercado de letras de câmbio ou títulos cambiais ou afins.

O novo instrumento da SUMOC foi divulgado inteiramente de surprêsa, já que não houve qualquer advertência prévia e nem sequer sabia-se que as autoridades monetárias estavam cogitando do assunto.

INSTRUÇÃO 251

A Superintendência da Moeda e do Crédito, considerando

— que o art. 78 da Lei número 4.242 visou a resguardar os interêsses da economia nacional, estabelecendo condições que permitam regularizar o mercado interno de capitais, na parte referente à colocação ou negociação, junto ao público, de títulos cambiários;

— que sòmente as operações de crédito feitas por intermédio de instituições autorizadas e sujeitas à fiscalização e orientação das Autoridades Monetárias podem ser consideradas em têrmos de atender às conveniências da economia nacional;

— que o desvirtuamento dos meios de coleta da poupança privada, para repercussões inflacionárias, atingindo a composição do poder-de-compra da moeda, além de expor o inversor a riscos excessivos;

RESOLVE baixar as seguintes normas:

I — Para os fins do art. 78 da Lei n.º 4.242, de 17-7-63, caracteriza-se como prática habitual de negociação ou colocação, junto ao público, de letras de câmbio ou títulos cambiários afins, a que é levada a efeito com caráter de assiduidade, constância ou rotatividade;

II — Sòmente poderão ser colocados ou negociados, com habitualidade, junto ao público, letras de câmbio ou títulos cambiários afins que contenham a coobrigação de sociedades de crédito, e financiamento autorizadas a funcionar no país;

III — A coobrigação da sociedade de crédito e financiamento se operará mediante aceite, endôsso ou aval, precedidos de contratação regular que especifique as condições dessa coobrigação e as garantias respectivas;

IV — Sòmente poderão ser objeto de coobrigação, nos têrmos do item precedente títulos cambiários a prazo não inferior a cinco meses, a contar da data de sua negociação, devendo ainda êsse prazo guardar estreita relação com as datas de realização das operações a que se refiram, com volume inferior ao montante da operação coobrigada prestação;

V — As sociedades de crédito e financiamento sòmente poderão coobrigar-se por operações que, além de enquadrar-se nos dispositivos da Portaria 309, de 30-11-59, do Ministério da Fazenda, estejam amparadas em caução de títulos representativos de legítimas transações de compra e venda, ou em penhor de mercadorias de fácil colocação que se encontrem livres de ônus e não sujeitas a fácil deterioração, vedada, no entanto, a prestação de coobrigação para fins de retenção de estoques;

VI — As comissões e taxas devidas às sociedades de crédito e financiamento pelas operações da espécie serão objeto de ato normativo desta Superintendência.

M. Agr. vai agir contra "grileiros"

Terras pertencentes à União e localizadas em Jacarepaguá e Barra da Tijuca estariam ocupadas por "grileiros", segundo denúncias chegadas ao Ministério da Agricultura.

Determinou, por isto, o ministro Osvaldo Lima Filho um levantamento da área, bem como a situação da União naquela zona, levantamento que será feito já na próxima segunda-feira, dia 30.

BATIDA

Partindo da sede da Superintendência da Polícia Agrária (SUPRA), no largo de São Francisco, às 10 horas, irá percorrer Jacarepaguá e Barra da Tijuca, até o Recreio dos Bandeirantes, uma caravana integrada pelo superintendente daquele órgão, sr. João Pinheiro Neto, seu assistente jurídico, o subchefe do Gabinete do ministro, sr. João Luís de Carvalho, e jornalistas. Será, assim, examinada "in loco" a situação das propriedades da União em tôda aquela área da Guanabara.

RIO ITA LTDA.
Viagens diárias para ITAPERUNA, MIRACEMA e SÃO FIDÉLIS
ITINERÁRIO:
RIO-ITAPERUNA — Pôrto Nôvo do Cunha, Volta Grande, Pirapetinga, Pádua, Miracema, Itaperuna.
Horário: 6.00 e 14.00 horas, diàriamente.
RIO-SÃO FIDÉLIS — Pôrto Nôvo do Cunha, Volta Grande, Pirapetinga, Itaocara, São Fidélis.
Horário: 6.30 horas.
RIO-MIRACEMA — Pôrto Nôvo do Cunha, Volta Grande, Pirapetinga, Pádua e Miracema.
Horário: de segunda à sexta-feira, às 16,15 horas. Sábado às 12,45 horas.
HORÁRIOS DE VOLTA:
ITAPERUNA-RIO ... 5,30 horas
SÃO FIDÉLIS-RIO ... 5,30 horas
MIRACEMA-RIO ... 14,30 horas

LEILÃO NA PETROBRÁS:
DE ÔNIBUS E MICRÔNIBUS DA REFINARIA DE MATARIPE
O Leiloeiro Oficial BARTOLOMEU BRITO SOUSA, anuncia à sua distinta clientela, neste Estado, que levará a leilão público, no dia 8 de outubro próximo, às 14 horas, na área da Refinaria Mataripe, (RLAM), na Bahia, três ônibus MERCEDES-BENZ, fabricação de 1957, tipo OM-321919, motores a óleo Diesel, de 6 cilindros, com números respectivamente 0200641, 0302081 e A-503128; e quatro Micrônibus, FORD, de 1957, com motores de 8 cilindros, com os números respectivos de IMI-23296, 1-783F e 04G-2492, tipo F-600; sendo o último de fabricação 1958, FORD, F-350, motor 376G4.
IMPORTANTE: Não obstante serem os veículos imprestáveis aos serviços da Refinaria (RLAM), encontram-se dois ônibus e dois micrônibus "rodando", enquanto os outros três, após reparos poderão ser levados para os locais de destino, com os seus próprios elementos.
Outras informações com o Leiloeiro, na Rua da Independência, 60, fone 3-1733, em Salvador-Bahia.

CARROS DA SIMCA
O QUILOMETRO
VENDEM-SE todos os produtos da linha de fabricação da SIMCA DO BRASIL. Aceita-se troca e facilita-se o pagamento. TRATAR pelos tels 30-9758 e 23-3436.

BRASITA S. A.
Transportes, Comércio e Indústria
AVISO
Acham-se à disposição dos Senhores Acionistas, na sede social, na Avenida Suburbana, 79, nesta Capital, os documentos a que se refere o artigo 99 do Decreto-Lei n.º 2.627 de 26 de setembro de 1940.
Rio de Janeiro, 24 de setembro de 1963.
ROBERTO MASSARI
Diretor-Gerente

AUTO VIAÇÃO SANTO ANTÔNIO
OFERECE-LHE BOAS VIAGENS PARA CAMPOS
HORARIO:
Rio-Campos: 05,00; 07,00; 08,00; 10,00; 13,00; 16,00; 21,00 e 23,00.
Niterói-Campos: 06,00; 08,00; 11,00; 12,00; 14,00; 18,00; 22,00 e 24,00.
CONFÔRTO, SEGURANÇA E RAPIDEZ

NERVOSO?
O calor do Rio o deixa irritado? Não hesite! Vá passar algum tempo na
Clínica de Repouso Sta. Helena
onde V. Sa. terá um ambiente familiar e tranqüilo, excelente passadio e acomodações confortáveis a baixo custo. Anote o endereço: RUA DOS EXPEDICIONARIOS n.º 144, BINGEN — PETRÓPOLIS
Informações com Da. Zélia ou com o médico residente, Dr. Abílio, pelo telefone: Petrópolis 4561
Direção técnica: Profs. Maurício de Medeiros, Eurico Sampaio e Paulo Hervê

Guanabara é Notícia

Construção de escolas

Enquanto a Secretaria de Educação anuncia a construção de dois ginásios, um em Coelho Neto e outro na Gávea, abandona a população infantil da Ilha do Governador, não mais construindo a escola pública na Praia dos Pitangueiras.

Pode acumular dois cargos

Contra o voto do presidente, sr. Nilson Lopes da Silva, a Comissão de Acumulação de Cargos aprovou que é lícito a acumulação de dois cargos de professor de Matemática, no ensino técnico estadual, ao apreciar o requerimento do sr. Joaquim Machado Coutinho.

Campanha sanitária em Bangu

A Administração Regional de Bangu, dirigida pelo engenheiro Antônio Barcelos Neto, pela Divisão de Saúde, vem movendo intensa campanha de educação sanitária naquele subúrbio. No mês passado foram vacinados 700 pessoas com a vacina antitífica e 41 mil com a vacina Sabin.

Além de recuperar 5 gabinetes odontológicos, a Divisão de Saúde atendeu a 17.898 crianças escolares. Foram inspecionados pelos médicos da Divisão 1.057 estabelecimentos comerciais, estando no momento intensa campanha preventiva e educativa levada a efeito no comércio.

Venda de peixe nas feiras

O secretário de Economia baixou portaria estabelecendo que o comércio de peixe nas feiras-livres só poderá ser exercido em carros equipados com câmaras frigoríficas.

Essa medida, além de estética, tem por objetivo manter limpa a cidade, evitando a propagação de doenças transmissíveis e a venda de alimentos em estado de deterioração.

Recuperação de chafarizes

O governador autorizou ontem a suplementação de crédito de 50 milhões de cruzeiros para recuperação e instalação de chafarizes em 16 praças da Guanabara, a saber: Nicarágua, Santo Cristo, Condessa Paulo Frontin, Nossa Senhora da Paz, Jardim do Méier, Cascadura, Urbano Santos, Largo do Tanque, da Penha, Esplanada de Santo Antônio, Barão de Drumond, Nobel, Bairro de Fátima e Avenida Brasil.

Proibida luz vermelha nos açougues

As Administrações Regionais vão impedir, em ação conjunta, o uso de luz vermelha ou rosa nos açougues da cidade, inclusive nos letreiros.

Essa luz induz o comprador a êrro na compra de carne, principalmente das frigorificadas.

Também será impedido o transporte de ossos em carros abertos que exalam mau cheiro.

Mário Kroeff na Ordem do Mérito

O professor Mário Kroeff, fundador do Serviço Nacional do Câncer, recebeu, das mãos do ministro da Saúde, Wilson Fadul, na sede do Instituto Nacional do Câncer, as insígnias e o diploma da Ordem do Mérito Médico, no grau de Comendador, com que foi distinguido pelo govêrno. A foto, é um momento da solenidade.

SÔNIA GOULART TOCARÁ PIANO NA ALEMANHA

A pianista brasileira Sônia Goulart, que se sagrou vencedora do concurso de piano realizado pela Panair do Brasil e Mesbla, no ano passado, seguiu, ontem, com destino a Alemanha, onde realizará uma série de apresentações.

Sônia Goulart foi convidada pelo presidente da Sociedade Germano Latino-Americana de Cultura, que visitou recentemente o Brasil e que é responsável pela realização de concêrtos em rádio, televisão e teatro em Berlim.

ALTERAÇÃO NO TRÁFEGO DE TRENS

Para permitir trabalhos de conservação na rêde aérea, os trens que se destinam a D. Pedro II, trens paradores, não farão paradas, hoje, das 11 às 16 horas, nas estações de Todos os Santos e Lauro Muller. Pararão, entretanto, nas estações de São Francisco Xavier e Silva Freire.

SM: carioca com praia para o fim-de-semana

A temperatura na Guanabara, subiu nestes últimos 3 dias, com bastante intensidade.

Nota-se, porém, um fenômeno interessante, porque os cariocas são castigados com o forte sol e o calor intenso a noite esfria-se de maneira curiosa.

BOM

A névoa sêca continua em tôda a cidade, permanecendo ainda por tempo indeterminado, isto devido a falta de chuvas que mantém impura a atmosfera. O Serviço de Meteorologia, que não tem meios de prognosticar o tempo com 3 dias de antecedência, é no entanto, bastante otimista quanto o bom tempo, que se fará neste fim-de-semana, propiciando aos cariocas, banhos de praia.

Realismo e abstracionismo

Os professôres Bustamante Sá, Manoel José de Matos e Ilda Maria Araújo mostram para a reportagem a Exposição da Escolinha de Arte, setor de Artes Plásticas. Dependendo da idade e do desenvolvimento da criança, os trabalhos apresentam-se como realistas ou abstracionistas, conforme explicaram.

Há 106 anos INES cuida do menor surdo

Um intenso programa, em que a confraternização foi o ponto marcante, assinalou ontem, o 106.º aniversário do Instituto Nacional de Educação de Surdos.

Os pequenos alunos do INES, antigo Instituto de Surdos e Mudos, passaram todo o dia em recreação. Pela manhã, houve hasteamento da bandeira, às 8 horas; Missa festiva, às 8,30 horas; de 9 até às 12 horas, Exposição de Material Audio-Visual e a Exposição do Setor de Artes Plásticas (Escolinha de Artes), uma das mais importantes da instituição, às 13,30 horas.

CINEMA E TEATRO

Do programa festivo constou uma sessão de cinema, com filmes recreativos, para o aprimoramento educacional e psicológico das crianças. Na sala de projeção os alunos portaram-se com a maior das atenções, numa demonstração do nível de ensino alcançado o INES.

Os alunos do Curso de Iniciação apresentaram no auditório a Bandinha e vários números de dramatização e dança, como "Os verdes mares sem fim", "Dança através dos tempos", "O circo", "Os sete passos" e "Mata tira-tirarei". Um côro falado também apresentou-se, como parte do programa.

EXPOSIÇÃO E ESPORTE

Dentro da programação dos 106 anos de fundação do INES, destacaram-se as Exposições de Material Audio-Visual e a Exposição da Escolinha de Arte, no setor de Artes Plásticas.

Esta última mostra foi bastante concorrida e a equipe de professôres responsáveis pela mesma caprichavam para que as crianças apresentassem grande número de trabalho.

Pela manhã as crianças do INES participaram ainda de demonstração de Educação Física, ginástica moderna feminina, corrida de saco (para os meninos), partida de futebol de salão, entre os meninos, e dança moderna, comercial. Outras comemorações ão foram possíveis devido aos trabalhos de reforma na sede da instituição, levados a efeito na atual administração.

Pintora quer ser rainha

Adélia Tranjan, com sua graça primaveril, representará a União da Juventude Ortodoxa no concurso "Rainha da Primavera dos Clubes Cariocas", no desfile final que será realizado no Maracanãzinho, no próximo dia 5 de outubro, às 21 horas. Adélia, além de estudante é excelente pintora de tecidos e espera sair-se vitoriosa na grande promoção do DIARIO CARIOCA, TV Continental e Rádio Mauá.

Aubrey Green: 'cegos têm ajuda mundial dos Leões'

"A nossa atividade principal é ajuda aos cegos e aos que possuem algum defeito visual, e a razão disto foi um pedido da famosa Helen Keler ao nosso fundador Melvin Jones". Foi o que declarou o sr. Aubrey D. Green, presidente do "Lions Internacional" na entrevista coletiva que concedeu, ontem, na ABI.

A "Associação Internacional de Lions Clube" congrega 124 países exceto os componentes da Cortina de Ferro, e seus integrantes são escolhidos entre os mais destacados profissionais, homens de negócios, industriais, comerciantes, comerciários, professôres e de várias outras categorias dentro das comunidades.

"Mediante o "leonismo" — prosseguiu — nós podemos levar nossa ajuda a todos os seres humanos menos favorecidos pela sorte, sem distinção política partidária ou ideológica ou ainda religiosa", apesar de estimularmos as práticas religiosas e ressaltar-mos sempre que possível os credos, além da preocupação dos ensinamentos sôbre assuntos cívicos e do govêrno".

"Nossos propósitos são os de determinar as necessidades da comunidade e procurar meios para solucioná-las, mediante nossos próprios esforços e em colaboração com outras organizações".

"Durante o último ano, os "Lions Club" de todo o mundo levaram a cabo mais de 360 mil atividades particulares de benefício quase tôdas dignas de nota, ao mesmo tempo em que se tornava um dos maiores centros de companheirismo, por suas atividades sociais".

Continuando sua declarações a imprensa o presidente do "Lions Internacional" afirmou que "o leonismo é o meio mais eficaz de aproximação entre o espírito de emprêsa e a comunidade, pois é um poderoso movimento a serviço do bem universal e exerce notável influência em favor do progresso nacional, da compreensão e paz entre os povos".

"O avanço social, material e cultural humanos consta também, do programa do Lions, é o prestígio e a importância da obra em todos os campos do serviço desinteressado, sendo por isso mesmo reconhecido em todo o mundo".

"Entre as principais atividades dos "Lions" posso destacar onze diferentes empreendimentos, como a agricultura, o patriotismo, a ajuda aos cegos de todo o mundo, educação, melhorias nas relações entre os povos, luta pela união de tôdas as nações, as campanhas de prevenção de acidentes, o progresso cívico, a ajuda a formação de juventude e o grande intercâmbio juvenil, através do Comitê de Intercâmbio Juvenil".

"Todos os "Lions Club" tem ampla liberdade para escolher suas atividades, podendo dessa forma escolher onde deverá aplicar seus maiores esforços em benefícios da humanidade, tornando-s muito mais eficaz sua ajuda".

"Há já 47 anos que mantemos essa luta em todo o mundo não desanimaremos sob qualquer hipótese, temos clubes em 124 países a exceção dos da Cortina de Ferro, e dentre êles o Brasil se coloca no quarto lugar, atrás tão sòmente dos Estados Unidos, Canadá e Japão. Nossa sede se situa em Chicago (EUA) sendo presidente eleito todos os anos, em reunião a que comparecem congressistas de todo mundo. Fui eleito, no Congresso realizado em Miami (EUA) e dentro de algum tempo entregarei o mandato ao meu substituto em congresso a realizar-se em local ainda a ser escolhido".

Astrólogo prevê: não haverá eleições em 65

"Não haverá eleições presidenciais em 1965, mas se houver, o vitorioso será o senador Juscelino Kubitschek seguido de perto do sr. Alziro Zarur".

Previu, ontem, em nosas redação o astrólogo Felício Batista de Sousa, que entre outros previu a queda do govêrno da Venezuela, da Síria e do Iêmen, além da vitória do sr. Ademar de Barros.

URANO

"Prevejo que no Brasil ocorrerá até 1965, um golpe de Estado a favor do presidente João Goulart, e que todo e qualquer movimento convulsivo que ocorrer será para prestigiar nosso Presidente, podendo não o prestigiar no momento mas o futuro se encarregará disso".

E prosseguiu — "O Brasil está sob a má influência do planeta "Urano", que está no signo de "Virgo" que é justamente o signo que domina nosso país. A influência de "Saturno" no signo "Aquário" no fim do ano dá um grande retraimento nos assuntos comerciais brasileiros".

PREVIU

Em minha longa caminhada como astrólogo, após ter abandonado o boxe, já tive oportunidade de prever várias acontecimentos que se tornaram notícia em todo o mundo, como o bicampeonato de futebol, levantado pelo Brasil; o golpe de Estado com a conseqüente queda do govêrno da Venezuela, da Síria de do Iêmen, além de grandes agitações que se realizariam durante todo o correr dêste ano, como vem acontecendo" — afirmou o sr. Felício Batista.

"Mas, minha maior apreensão se baseia nas previsões que fiz de que nosso país deverá entrar em séria crise entre os dias 30 de setembro e 2 de outubro, tudo podendo acontecer neste período".

LIVRO

Felício Batista de Souza, exboxeador bandeirante, astrólogo, vem tentando ingressar nos meios literários brasileiros com seu livro de ficção "Quero ser Letrado", e é sôbre êsse assunto que Felício mais reclama dos homens brasileiros, pois como afirma "não se pode editar um livro, pois os preços exigidos são absurdos e como sou pobre não poderei editá-lo"

"Mas — prosseguiu — enviei carta ao presidente João Goulart para que êle intercedesse a meu favor junto a algum editor, e estou satisfeito em saber que Jango está consciente dos problemas que um nôvo escritor enfrenta para poder publicar sua obra".

"O presidente João Goulart acaba de me enviar uma carta, para que procure entrar em contato com o ministro da Educação, Paulo de Tarso que êle através do MEC me auxiliará dentro do possível para que meu sonho se torne realidade. Espero ser recebido pelo Ministro ainda hoje, e então saberei quais as possibilidades do Ministério da Educação e Cultura publicar minha obra" — concluiu o sr. Felício Batista de Souza.

"Astrólogo"

Os astrólogo Felício Batista de Sousa em nossa redação (foto) fêz declarações de suas previsões quanto ao futuro político do Brasil.

Seminário vê problema do portuário

Promovido pela Confederação Nacional do Comércio e tendo como sede a própria CNC, foram instalados os trabalhos de debate de seminário que aborda os problemas portuários nacionais.

Na primeira sessão que contou com a presidência do ministro de Viação e Obras Públicas, Expedito Machado, falou o sr. Charles Moritz, afirmando que "a imobilização dos portos passou a ser fenômeno trivial entre nós, acrescentando que, o problema dos portos não poderia estar alheio às preocupações da CNC, concluindo sua oração ao dizer que, a totalidade das instalações portuárias de nosso país e, principalmente na de Santos e do Rio, necessitam equiparar-se à altura de sua importância internacional".

Falando a seguir, o ministro Expedito Machado afirmou que o govêrno federal está atento aos problemas portuários e que êle, ministro, já elaborou um plano tècnicamente perfeito para todos os portos do nosso litoral, cujas obras prioritárias estão orçadas em trinta e dois e meio bilhões de cruzeiros, devendo serem aplicados, ainda no corrente ano, em diversas construções portuárias, sete bilhões e duzentos e cinqüenta milhões de cruzeiros.

Atendendo a todos os Estados brasileiros, o plano portuário em sua prioridade, destinará ao pôrto do Rio, a soma de cinco bilhões e setecentos milhões de cruzeiros.

"Todo Mundo Ri"

Estreará, no próximo dia 1.º de outubro, no Teatro Jovem, o espetáculo "Todo Mundo Ri", com duas peças em um ato: "A Ocasião Desfaz o Ladrão", de Flávio Migliaccio e "O Vaso Suspirado", de Francisco Pereira da Silva. A noite de estréia será em benefício da Fundação Getúlio Vargas e o espetáculo conta ainda com a participação do cantor Fernando Lebeis. No flagrante uma cena da comédia "A Ocasião Desfaz o Ladrão".

PM festeja com bala São Cosme e Damião

O comandante da Polícia Militar da Guanabara, coronel Édson Moura Freitas, organizou um programa para festejar o Dia de Cosme e Damião. haverá desfile motorizado do 2º Batalhão, distribuição de balas e refrigerantes as crianças, retreta e missa campal.

E' o seguinte o programa de comemorações do Dia de São Cosme e Damião:

Hoje (27) — às 9 horas — Farta distribuição de balas, doces e refrigerantes por parte de firmas comerciais e particulares à criançada na Praça Saens Peña; às 10 horas — Sessão especial gratuita para a petizada, no Cine Olinda, na Praça Saens Peña; às 17 horas — Retreta de banda de música; às 19 horas — Saída da Praça Saens Peña em direção à Praça Xavier de Brito; às 20 horas — Missa campal, rezada pelo vigário da Igreja de Santo Afonso, na Praça Xavier de Brito; 21 horas — Desfile motorizado, com as imagens dos gloriosos santos Cosme e Damião, para o Quartel do 6º Batalhão (Rua Barão de Mesquita).

ITINERÁRIO

Itinerário dos desfiles do 2º Batalhão, da Rua São Clemente para a Praça Saens Peña: Rua São Clemente, Real Grandeza, Rua Voluntários da Pátria, Praia de Botafogo, Av. Rui Barbosa, Praia do Flamengo, Praia do Russel, Largo da Lapa, Av. Mem de Sá, Av. Salvador de Sá, Rua Estácio de Sá, Rua Haddock Lôbo, Rua Conde de Bonfim e Praça Saens Peña.

Itinerário do desfile da Praça Saens Peña para a Praça Xavier de Brito: Rua Pinto Figueiredo, Av. Maracanã e Praça Xavier de Brito.

Itinerário da Praça Xavier de Brito para o Quartel do 6º Batalhão: Av. Maracanã, Rua Uruguai, Rua Barão de Mesquita e Quartel do 6º Batalhão.

Ronda

Ônibus incendiado na Esplanada

O fogo destruiu ontem, à tarde, em plena Esplanada do Castelo, o ônibus GB-8-47-68 (nº de ordem 21-561), da linha "Santo Cristo-Leblon" nº 128, dirigido pelo motorista José Gonçalves do Nascimento, residente na Rua Gustavo de Andrade, 289, em Irajá, no momento em que era intenso o tráfego de veículos e o movimento de transeuntes no trecho, entre as Avenidas Nilo Peçanha e Rio Branco, e Rua São José.

A vivacidade do motorista — segundo populares no local — influiu para que ninguém saísse ferido no acidente. Não houve vítimas, foi o que apuraram as autoridades do 3º DP, que compareceram ao local, tendo à frente o comissário Olímpio. A perícia foi efetuada pelo perito Dizzano. Quatro viaturas do Quartel Central dos Bombeiros, comandada, pelo capitão Darci José Custódio, compareceram e, debelaram as chamas que, com o escapamento de gasolina e óleo do veículo sinistrado, ameaçavam autos que estavam estacionados ao lado da Rua São José.

Garção matou patrão por causa da espôsa

O garção Mário Teixeira, confessou, no 17º DP, que matou seu patrão Antônio Sampaio, com quatro tiros, no interior do "Bar e Restaurante Seara", na Rua São Luís Gonzaga, 261, porque êle, além de lhe revelar, há dias, cìnicamente, que sua espôsa era sua amante, passara a humilhá-lo. Narrou o criminoso — no cartório, ao escrivão Nogueira e ao comissário Job — que, há cêrca de dois meses, sua espôsa Ester Teixeira, com quem vive há 10 anos, e da qual ter dois filhos, uma menina de oito anos e um garôto de três, foi àquele bar levar-lhe um documento para assinar, tendo ela, na ocasião, conversado com a vítima, de vez que êle não se encontrava no estabelecimento. O criminoso em seu depoimento, declarou que atribui a êsse encontro o conhecimento de sua espôsa com a vítima.

"Minha vida era um vale de tristezas e humilhações", foi uma das frases pronunciadas pelo criminoso quando inquirido pelo escrivão Suez Nogueira. Com lágrimas e excessivamente nervoso, lamentou a situação a que chegou para cometer o crime — dizendo — que o seu expatrão não satisfeito em desgraçar seu humilde lar, chegava ao ponto de lhe dizer, sàdicamente: "Já dei um passeio com a sua mulher. Reaja". Finalmente, anteontem, à noite, não me contive, ao chegar ao bar-restaurante para iniciar meu segundo turno de trabalho, fui recebido com ironia e deboche daí saquei de um revólver e matei-o.

Matou o pai e tentou suicidar-se

O parricida Ênio Pinto, de 21 anos, solteiro, que na têrça-feira última matou seu pai, Armando Pinto, de 46 anos, casado, ao ver-se cercado pela Polícia paulista, na altura do quilômetro 22, da Estrada de Itapecerica, próximo ao Colégio Adventista, no momento em que, no interior de um ônibus fugia para a localidade de Itapecerica da Serra, tentou suicidar-se com um tiro na cabeça sendo internado em estado grave no Hospital São Paulo.

O pai do rapaz, como foi noticiado em São Paulo, foi morto a tiros logo que deixava a indústria onde trabalhava, sendo socorrido por um taxineiro, que também, recebeu bala. Em investigações, policiais paulistas apuraram que o assassino fôra o filho Ênio Pinto, de péssimos antecedentes. A pista para esclarecimento do crime, inclusive, foi dada por um irmão do criminoso.

Mortos e feridos na "Ford"

Três mortos e cinco feridos, na madrugada de ontem, ocasião em que a camioneta "Ford", dirigida por Paulo Marconi Ramos (Rua Moriante, 85, apartamento 205, Ilha do Governador) após perder a direção, na Estrada do Contôrno, perto da localidade denominada "Entrada do Facão", precipitou-se num despenhadeiro, incendiando-se.

Morreram no local, a espôsa do sr. Marconi, senhora Cecília de Oliveira Ramos, seu tio Caetano Ramos e uma empregada. Os filhos do casal, Maria Bernardete, de seis anos, Maria de Fátima, de um ano; e Paulo, de nove anos, sofreram ferimentos leves. Um amigo da família Marconi Ramos que viajava na camioneta, sr. Aleixo Caetano da Silva, sofreu fraturas na coxa. Os feridos foram internados no Hospital Santa Teresa, em Petrópolis. Inspira cuidados o estado de saúde do sr. Paulo Marconi Ramos, que apresenta diversas queimaduras pelo corpo.

Onibus veloz matou senhora e feriu três

Fazendo da Rua Dr. Bulhões pista de corrida, o motorista do ônibus, chapa GB-80-01-88, número de ordem 35.026, da linha "Méier-Madureira", pertencente a Emprêsa de Viação Estrêla de Prata perdeu a direção, na esquina da Rua Pernambuco, chocando-se com o muro do prédio nº 415, ocasião em que o coletivo imprensou a sra. Júlia Gouveia Alves, portuguêsa, casada, de 45 anos, Rua Dr. Bulhões, 936 — apartamento nº 101 que teve morte instantânea.

Enquanto empreendia fuga, populares acorreram ao local, de onde solicitaram uma ambulância do Hospital Salgado Filho, para socorrer Iêda Rena Chiarnont, moradora na Rua Dez, casa 53, no Jardim Vista Alegre, em Irajá, e seus dois filhos Esli e Neiei, de 10 e 8 anos, respectivamente, que sofreram contusões e escoriações. Ao local compareceram o comissário Ari de Oliveira e o detetive Gutierrez, do 23º Distrito Policial, bem como a perícia.

Lotação atropelou doméstica

O autolotação chapa GB-80-02-80, da linha "Méier-Vila Valqueire", dirigido pelo motorista Oluvo da Silva, atropelou Ivolina Tristão (35 anos, doméstica, Rua Santa Cristina nº 34 — Glória), quando atravessava a esquina das ruas José Bonifácio e Conselheiro Agostinho.

A vítima sofreu fratura do ilíaco, ferimentos no abdome, contusões e escoriações generalizadas, dando entrada, em estado desesperador no Hospital Salgado Filho. O motorista fugiu, tomando rumo ignorado e o fato foi registrado no 23º DP.

LOTERIA DO ESTADO DA GUANABARA

Decreto nº 827, de 10-1-62, ratificado pelo Govêrno Federal, conforme Decreto nº 1.899, de 18 de maio de 1962

58.ª EXTRAÇÃO — PRÊMIO MAIOR: Cr$ 5.000.000,00 — PLANO "A-Z"

Lista de QUINTA-FEIRA, 26 de SETEMBRO de 1963

Pagamentos sem desconto — 2.002 Prêmios — Pagamentos sem desconto

1.º prêmio: 2783 — 5.000.000,00 de Cruzeiros — Guanabara

Aproximação: 2782 — 25.000,00 cruzeiros

Aproximação: 2784 — 25.000,00 cruzeiros

2.º prêmio: 11280 — 160.000,00 cruzeiros — Guanabara

3.º prêmio: 15158 — 150.000,00 cruzeiros — Guanabara

4.º prêmio: 12183 — 50.000,00 cruzeiros — Guanabara

5.º prêmio: 17521 — 400.000,00 cruzeiros — Guanabara

[Lista de prêmios de Cr$ 3.000,00 e Cr$ 4.000,00 por milhar (1 a 17): illegible]

Todos os números terminados em 3 (final do 1.º prêmio) têm Cr$ 2.500,00

As extrações principiam às 15 horas

58.ª EXTRAÇÃO — O Fiscal Geral de Loterias: FERNANDO GOMES CALAZA — 58.ª EXTRAÇÃO

SOCIEDADE

BARÃO DE SIQUEIRA JR.

Em Vitória 'Os 10 brotos mais'

O DEPARTAMENTO Feminino da Associação Cristão de Moços desta cidade solicita a nossa presença para um desfile de penteados, patrocinado pela firma Niasi, com produtos de Helene Curtis, amanhã, às 16 horas. Iríamos também participar do júri, mas infelizmente estaremos na cidade de Vitória neste momento. Desfilarão as senhoritas: Lúcia Helena Solé, Sônia Campelo, Lia Violi, Maria Inês Felice, Ana Maria Ferreira, Ana Maria Areias, Maria Liane Rabelo, Roseli Cadas, Teresa Helena Andrade e Carmen dos Santos. Gratos pelo convite da sra. Assilde Silva.

—☆—

O ELEGANTE Odilon Pessoa, um dos assessôres parlamentares do Gabinete Civil do Planalto, viajará em princípios de outubro para Roma, a serviço do govêrno. Dizem que irá no mesmo avião a bonita italiana Lívia Bruci, que atualmente é a dona de seu coração...

—☆—

O CONHECIDO homem de sociedade Otacílio Gualberto assim se referiu ao grande acontecimento de sábado último, no Copa: "Raramente vou a um baile de debutantes, mas o do Barão suplantou todos que tenho assistido, pela sua beleza, pela riqueza dos vestidos das meninas e pela própria organização. Está assim de parabéns o conhecido colunista pela magnífica festa apresentada".

—☆—

ESTÁ havendo uma enxurrada de caloteiros. Imaginem vocês que em SP e na GB foram até hoje protestados títulos no valor de 1 bilhão e 600 milhões de cruzeiros. Os paulistas bateram os cariocas, pois na Paulicéia a ordem foi de 1 bilhão e 58 milhões e no Rio de 533 milhões de cruzeiros...

—☆—

O PRODUTOR Carlos Machado decidiu exibir, aos domingos, seu fabuloso "show" "Teu Cabelo Não Nega" para a jovem guarda, tal o acolhimento que teve no tradicional Baile das Debutantes. E assim, no próximo mês, a brotolândia poderá assisti-lo nas tardes de domingo.

—☆—

ONTEM, à noitinha, fui homenageado no "Bec Fin" por um grupo de brotos, que debutaram comigo, sábado último. Foi um jantar informal, um encontro festivo e as belezas das garotas dando um toque juvenil ao ambiente. Amanhã, contarei em detalhes para vocês.

A bonita Lena de Melo Rego, em recente "dinner-party" com os Alfredo Tomé

O CASAL Laís e Hugo Gouthier recebendo várias homenagens nos salões cariocas de inúmeros amigos e figuras da sociedade. É uma média de 2 convites diários, para o simpático casal.

—☆—

A PRIMAVERA chegou com calor e tudo. Ontem, numa elegância bem esportiva, foram vistas em plena Avenida Copacabana as bonitas Teresa de Sousa Campos e Lurdes Catão.

—☆—

Berenice Land Alves fêz sucesso no jantar de ontem, no "Bec Fin", em homenagem à coluna

ÀS 16,30 estarei decolando para Vitória a fim de participar do Baile dos "Dez Brotos Mais" do colunista Hélio Dórea, no Clube Vitória. Serei padrinho de uma delas, que receberá de minhas mãos uma estatueta. Vou rever o simpático e acolhedor povo espírito-santense e admirar a beleza e elegância da mulher de Vitória.

—☆—

ÀS 21 HORAS, no Montanha Clube, Eduardo de Sousa Góis e José Álvaro oferecem uma recepção à sociedade e quadro social na sede da Estrada Velha da Tijuca. Gratos pelo gentil convite.

—☆—

O CONHECIDO tisiologista Eli Bahia de Almeida, um dos grandes especialistas médicos de nosso país, está no momento circulando na Itália, participando do Congresso Mundial de Tisiologia. Êle levou vários trabalhos que estão sendo apreciados neste famoso conclave.

—☆—

AMANHÃ, o sr. Eurico de Oliveira, diretor do vespertino "A Noite", estreará nova idade, com missa às 10 horas, na Capela da Casa do Pequeno Jornaleiro. No momento, será inaugurado um salão com o nome de sua mulher sra. Alda de Oliveira. Esta coluna cumprimenta antecipadamente o jornalista.

JOVEM SOCIETY

UMA das garôtas mais bonitas e elegantes da Católica é inegàvelmente Mônica V. Lana, que tôdas as manhãs dá "show" nos corredores da PUC.

•

A ELEGANTE Elizabete Catapan reunindo um grupo de amigos para papos, cineminha e danças, em sua residência. Estiveram: Vera Elidna e João Macedo Costa, Matilda e Priscila Capua, Margarida Sousa Neves, Rosa Sarda, Sônia Gonçalves, Ana Maria McMillan, Osvaldo Mário de Azevedo, Raul de Paiva, Paulo Santana, Pedro Cláudio Noel Ribeiro, Alfredo e Edmundo Burke. Bebete estava num vestido branquinho e tôda contente recebeu seus inúmeros convidados.

•

VOU dar-lhes uma idéia dos vestidos de algumas das debutantes: Maria Virgínia Boardmann, vestido confeccionado por José Ronaldo, em estilo Josefina, a blusa até a altura do busto em renda trabalhada, arrematada por um gracioso laço; Maria Victória Ponce, vestido em alças, todo bordado de canutilhos e pedrarias; Maria da Graça Schmidt, vestido bordado nas côres rosa e azul, acompanhado de uma estola rosa; Lêdo Fraenkel, vestido em cetim tubinho, confeccionado em rendas, tendo como único detalhe um bordado de canutilhos que acompanhava a barra e o decote; Priscila Parker, vestido tubinho, tendo como detalhes um laço na altura do busto e, finalmente, Elfane Duarte, vestido de alças, tendo como arremate do decote três laços. Bordados na barra e no decote.

TUDO indica que a subida ao altar da bonita Maria Elizabete Boardman e do simpático Carlos Eduardo Brandão de Oliveira seja mesmo no fim do ano. Pelo menos é o que se comenta nas rodas italianas.

•

DESPERTANDO interêsse entre os brotos da Católica o simpático Paulo Guilherme Samy, estudante de Direito. As meninas dizem que êle se parece com alguém cinematográfico...

•

VERA Elidna Macedo Costa está resistindo bravamente ao assédio amoroso do conhecido Flávio Perri, que ainda não perdeu as esperanças. Tudo isto está acontecendo na PUC.

ASTROLOGIA

(Professor MIRAKOFF

Pode viajar

HOJE, dia 27/9/63 (sexta-feira) — Bom para viagens e para reuniões sociais.

ACONTECERÁ HOJE AO LEITOR: Seguem-se as possibilidades felizes ou não de hoje, com horas e números favoráveis para os leitores nascidos em qualquer dia, mês e ano dos períodos abaixo:

ENTRE 22 DE DEZEMBRO E 20 DE JANEIRO (Capricórnio)
Seu sistema neuro vegetativo carece de cuidados especiais, uma estação de repouso seria o aconselhável no presente. 10, 11 e 18; 21, 34 e 45 (horas e números).

ENTRE 21 DE JANEIRO E 18 DE FEVEREIRO (Aquário)
Tonifique os nervos à custa de derivativos eficientes, e obterá novas fontes de energia. 9, 19 e 21; 21, 34 e 56 (horas e números).

ENTRE 21 DE MAIO E 20 DE ABRIL (Áries)
Poderá fazer seguros pessoais de sobrevivência, comprar imóveis ou outros objetos de valor. 9, 11 e 17; 65, 45 e 98 (horas e números).

ENTRE 21 DE ABRIL E 20 DE MAIO (Touro)
Sua saúde estará instável e trará preocupações. Trate, no entanto, de fortificar sua mente. 11, 18 e 2; 21, 34 e 34 (horas e números).

ENTRE 21 DE MAIO E 21 DE JUNHO (Gêmeos)
O dia será de menos possibilidade no setor financeiro mais o social será bastante favorável, podendo alcançar boa posição no seu trabalho ou na sua vida pública. 11, 13 e 18; 21, 34 e 45 (horas e números).

ENTRE 22 DE JUNHO E 21 DE JULHO (Câncer)
As viagens serão fatôres preponderante para uma saúde mais estável e um prolongamento mais feliz de seus dias futuros. 11, 17 e 19; 21, 34 e 5 (horas e números).

ENTRE 22 DE JULHO E 20 DE AGOSTO (Leão)
Associe-se a uma sociedade beneficente para ampliar seu campo mental e moral. 11, 18 e 19; 21, 30 e 65 (horas e números).

ENTRE 21 DE AGOSTO E 21 DE SETEMBRO (Virgem)
As reuniões esportivas e os jogos de cartas favorecem a sua habilidade e por isso, deverá ser proveitoso dedicar-se, convidando parentes, amigos a reuniões de passatempo. 9, 19 e 19; 23, 45 e 56 (horas e números).

ENTRE 22 DE SETEMBRO E 21 DE OUTUBRO (Balança)
Sua timidez que o leva muitas vêzes as perdas irreparáveis, deverá ser abolida totalmente neste dia. 11, 19 e 21; 21, 34 e 45 (horas e números).

ENTRE 22 DE OUTUBRO E 21 DE NOVEMBRO (Escorpião)
Discuta e organize melhor seus problemas. Seus órgãos não poderão ter abalos. 11, 14 e 18; 27, 34 e 56 (horas e números).

ENTRE 22 DE NOVEMBRO E 21 DE DEZEMBRO (Sagitário)
Adquira maior popularidade em seu meio social e despertando atenção para seus ângulos favoráveis. 11, 18 e 19; 65, 45 e 67 (horas e números).

IDA UCHÔA sugere

Moda de Paris

QUE TAL AS PENAS DE AVESTRUZ?

Na opinião dos que estudam as modas e as suas flutuações, os gostos femininos progridem em ciclos. E' por isso que o apogeu da moda do passado — as penas de avestruz — regressou êste ano a um lugar culminante nas coleções apresentadas em Paris. As penas de avestruz e os preços exorbitantes por que eram vendidas há algumas décadas deram a fortuna a alguns criadores de avestruzes, mas causaram a falência de outros. Nas derradeiras décadas do século passado a criação de avestruzes foi uma indústria rendosa, mas o mundo da moda acabou por cansar-se das suas penas.

•

Pouco antes da segunda guerra mundial, as penas de avestruz registraram um forte incremento de vendas. Em 1913, os preços baixaram quase de um dia para outro, até atingirem o nível dos espanadores...

A cidade-luz se ficou a dever um nôvo período de alta para as penas de avestruz, em 1957, mas a voga não "pegou". Nos últimos anos, o mundo da moda encontrou uma nova utilização para o avestruz: uso de sua pele no fabrico de luvas, malas, sapatos e outros acessórios.

•

Agora, é Paris que uma vez mais toma o comando. Chapéus, vestidos de cerimônia e luvas são generosamente adornados com penas de avestruz, em criações assinadas por nomes famosos: Nina Ricci, Guy Laroche, Claude St. Cyr, Carven, Jean Barthet e outros. E como a África do Sul é o único país onde a criação de avestruzes é realizada em escala industrial, tôdas essas penas são importadas de lá. As parisienses estão de tal modo conquistadas pela nova moda que um dos principais estabelecimentos da especialidade decidiu dedicar três de suas mostras à exibição de penas de acestruz.

AQUI PRÁ NÓS...

O ôvo: indispensável na cozinha

Os ovos são saborosos e úteis, inclusive para pessoas submetidas a regimes especiais. A maioria das pessoas gosta de ovos, sob uma forma ou outra, particularmente se êles têm uma boa aparência. Na prática culinária são indispensáveis. Preparados à parte ou em combinação com outros alimentos, os ovos são apetecíveis para todos. Entram na composição de omeletes, maioneses e inúmeros outros pratos. O ôvo é insubstituível na feitura dos sorvetes, pois impede que os cristais de gêlo se juntem uns aos outros, dando à massa a tessitura delicada que se deseja. As suas propriedades emulsionantes são aproveitadas nos molhos de maioneses. Quando se juntam ovos ao café da manhã servem de clarificador. São ainda importantes na decoração, isto é, na apresentação de diversos pratos, contribuindo também para a feitura de doces, bolos, pudins e as mais variadas sobremesas, os ovos, minha cara amiga, são realmente indispensáveis na cozinha.

Decoração: as flôres

Como enfeitar as jarras de nossa casa? Parece, à primeira vista, uma coisa simples demais, até trivial. Mas com a experiência e a observação de todos os dias, podemos tirar as nossas conclusões. E' preciso não enfeitar as jarras com pressa, jogando as flôres à toa, amassando-as, comprimindo-as, sem arte, sem graça, sem ritmo, sem alma. Flor, folhagem, frutos, legumes frescos são introduzidos nas decorações como ornamento. Daí chamar-se o estudo dêsses arranjos de ornamentação.

Saber ser mulher

A mulher fina, elegante, apreciada pelos seus verdadeiros atributos não é somente aquela que está sempre exibindo vestidos caros, custosas jóias, complementos requintados.

Ela é a que sabe portar-se com finura e elegância em todos os momentos de sua vida, sabe receber o marido com cordialidade e afeto, sem banalizar-se. É a que lida com os filhos procurando ser compreensiva, carinhosa e justa, é a que consegue conviver com os seus empregados com espírito humano, sem perder a linha, a natural consideração das categorias sociais; é a que sabe distinguir as suas amigas sempre com uma palavra de confôrto nas horas difíceis: vinte e quatro horas mulher.

Descoberta dos árabes

Os antigos desconheciam o açúcar-de-cana ou de outros vegetais e adoçavam as bebidas com mel-de-abelhas. Foram os árabes que introduziram na Europa o uso do açúcar-de-cana e dos xaropes. O fabrico de açúcar-de-beterraba é muito recente: data do princípio do presente século.

A amizade: melhor bem da terra

Mas, por favor, não caia no extremo de desconfiar de quem lhe quer bem. E o pior que pode acontecer a uma pessoa: não saber ter confiança. E como disse alguém: "mais vale ser enganado por um amigo que desconfiar dêle". Escolha o meio-têrmo e aceite a amizade. Esta é dos maiores bens da terra.

Não se atrase... quando tiver encontros marcados

Não é correto chegar atrasada aos encontros marcados: demonstra falta de polidez e desatenção com a pessoa que fêz tudo para ser pontual e estar de acôrdo com o horário determinado.

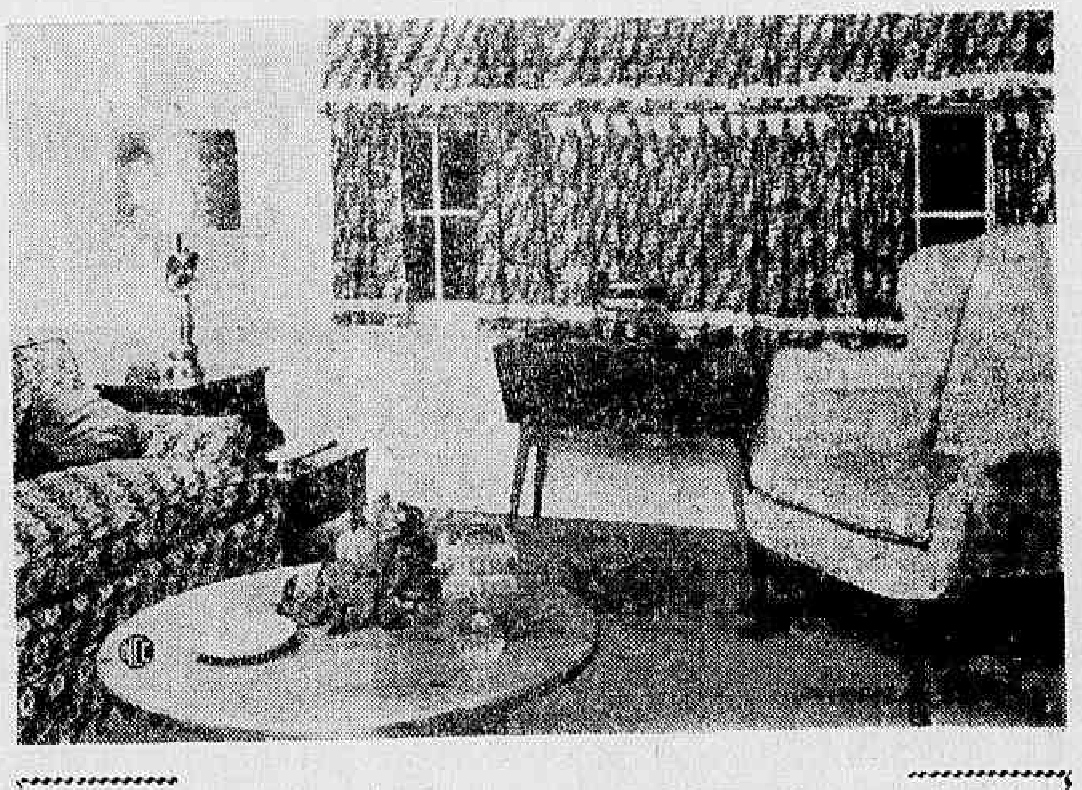

'Living'

O algodão estampado foi o material empregado para a decoração dêste "living" que tem tôdas as características da nova linha moderna, funcional. O sofá é forrado com o mesmo tecido das cortinas: estampado. (Foto da IPA)

Listrinhas em pauta

Para usar no campo, nada se pode comparar a êste conjunto em algodão listrado. O modêlo é de Barad, Nova Iorque. (Foto da IPA)

VANTAGENS DO VERANEIO

Entre as vantagens do veraneio se contam a mudança de ambiente, que estimula as funções do organismo, e o abandono das obrigações habituais de tôda espécie, que predispõe a um melhor aproveitamento das horas de descanso, tão necessárias para renovar energias.

Primavera: estampados

Os estampados em côres vivas e luminosas estão em pleno apogeu nos dias de primavera. Eis dois modelos para usar na praia. As sandálias são de Bernardo Sandals. (Foto da IPA)

Clínica de Hipertensão Arterial
CARDIOLOGIO
Drs. E. ARQUELLES SOUZA e VIVEKANANDA PONTES
Consultas com hora marcada
RUA HILARIO GOUVEIA, 66 — S/ 1.205 — Tel.: 36-4640

BELEZA

Cura de juventude pelo sono

Há quantos anos você não dorme? Parece-lhe estranha a pergunta. Talvez você a entenda melhor, se lhe perguntarmos: há quantos anos você não dorme direito, não tem um dêsses sonos reparadores que são a melhor garantia da juventude, de frescor e de beleza? Pelo fato de dormir ser natural não quer dizer que seja natural e habitual o bom-dormir, do mesmo modo que comer é natural e há mil e uma dietas que ensinam qual a maneira mais racional de se alimentar. A maior parte das pessoas que vivem na cidade são atingidas pelo cansaço nervoso. Esta expressão "cansaço nervoso", tornou-se um lugar-comum a que não se atenta mais, como se fôsse qualquer coisa negligenciável. No entanto cansaço nervoso é mais sério do que se pode imaginar e pode levar a graves conseqüências. Ou se não leva, faz pelo menos com que a vida se torne um fardo e o dia um pesadêlo. O resultado de anos de noites mal dormidas é um rosto envelhecido, preocupado, ansioso, que reflete bem um estado íntimo quase intolerável: de vaga angústia, de irritação, de melancolia. Sem falar nas rugas prematuras... Muita infelicidade se curaria com o sono disciplinado por mais incrível que pareça. Mas como iniciar essa cura? Em primeiro lugar, acreditando que é necessário criar uma disciplina para o sono. E' preciso dormir a uma hora certa. E — por mais que se repita é pouco — dormir um mínimo de oito horas. E' um êrro pensar que dormir é perder tempo; o trabalho que se faz com cansaço rende pouco e fatiga duplamente. Há pessoas que sofrem de crises de insônia e que abandonaram o problema de "dormir bem", como insolúvel. Assim elas se deitam apenas quando estão exaustas ou aproveitam sua insônia para fazer alguma coisa de "útil". E' um êrro; o sono mais rebelde terminará com a constância do paciente, por se "domesticar". Se a insônia é crônica, é necessário procurar um médico para que êle examine a causa. Há vários preceitos higiênicos que facilitam um sono reparador. Em primeiro lugar é certo o que dizem sôbre o sono antes da meia-noite; o benefício é duplo. Quem se deita tarde e acorda tarde não repousa tanto como quem se deita cêdo e acorda cêdo, mesmo que o número de horas seja idêntico em ambos os casos. Um exemplo bem expressivo é o do camponês que trabalha duramente e recupera seu equilíbrio num sono que vai do pôr do sol à aurora. Enquanto que um citadino dado a orgias pode dormir o dia inteiro e estará sempre fatigado. Para dormir bem é preciso não comer excessivamente de noite. Uma noite de bom sono equivale a um bom jantar. Se a pessoa digere dificilmente, deve mastigar lentamente [illegible] líquidos no jantar. Um bom apetite [illegible] calmo e a ginástica respiratória, durante alguns minutos antes de deitar. Esse exercício dá a relaxação dos músculos necessária. Os indus aconselham, como infalível, o método de dormir com a cabeça em direção ao Norte, os pés ao Sul, ou então, a cabeça a Leste e os pés a Oeste.

Para isso é necessário uma bússola e paciência. Há outros métodos, também infalíveis, e mais fáceis. O mais simples consiste em escolher para o corpo a posição mais natural. Deitar-se do lado direito é o melhor pois essa posição não perturba nenhuma função essencial dos órgãos. O principal, porém, é que a pessoa se conheça bastante a ponto de saber quantas horas de sono lhe são necessárias, em que posição os músculos repousam mais, que pensamentos fatigam os nervos na hora de dormir etc. Sobretudo convencer-se de que dormir bem significa despertar bem, ter equilíbrio e poder fazer uso do dia com tôdas as faculdades aguçadas e perfeitos. E ainda: ter juventude...

Sabedoria do lar

1 — *Minha blusa de cetim perdeu o seu brilho, como fazer para torná-la outra vez brilhante?* — Esfregue-a com a esponja embebida em água avinagrada na base de 6%, após tê-la estendido sôbre um pano branco diversas vêzes dobrado para ganhar maior espessura. Espere secar completamente, e então repita a operação, mas pelo avesso, e desta vez apenas para umedecê-la ligeiramente, colocando de permeio com o pano uma fôlha de papel de seda, linho ou gaze. Deixá-la suspensa até a completa secagem.

2 — *Os anéis da cortina, de cobre dourado, estão enegrecidos. Devo substituí-los?* — Não. Aqui está uma receita muito simples para restituir o primitivo brilho. Descosturá-los cuidadosamente e mergulhá-los numa água de sabão e amoníaco. Ao enxugá-los, verá que as manchas negras desapareceram e os anéis podem voltar, bonitos e brilhantes, para as cortinas. Esta receita serve para limpar todos os objetos de cobre dourado que estejam enegrecidos.

3 — *Como improvisar um barzinho confortável?* — Aproveite aquêle armário embutido que fica no canto da sala de estar. Decore a parte superior com madeira "decapée" recortada e pinte um painel no fundo. Nas portas coloque pequenas estantes para guardar os copos e pertences do bar. A parte inferior tem gavetas e pequenas prateleiras onde você poderá guardar as garrafas de bebidas e o balde de gêlo. Uma pequena cortina protege e enfeita quando a porta é levantada para servir de mesa. Decore a porta do lado de fora com pequenos quadros ou pintura.

4 — *E' possível lavar musseline de seda sem estragá-las?* Sim, mas se fôr de boa qualidade. Apertá-la dentro de água do Panamá, bem fraca. Enxaguar com água pura e dar-lhe um banho de goma-arábica na base de 5%. Deixar escorrer, ou melhor, enxugar sem torcer, colocando entre a musselina e o ferro um pedaço de pano fino. Êste trabalho deve ser feito ràpidamente.

5 — *Onde guardar minhas fitas?* — Os rolos de esparadrapo vazios, pintados com esmalte comum, em uma bonita côr e ornados de pequenos raminhos em decalcomania, são idéias para guardar fitas, rendas, cadarços, no cesto ou armário de costura. Não esqueça de pintá-los para protegê-los da ferrugem.

DESFILE

NÉLSON JORGE

Sara é favorita do 'Miss Objetiva' Grajaú Country receberá 'rainhas'

ESTA noite o Grajaú Country Clube estará elegendo a sua representante no concurso "Rainha da Primavera dos Clubes Cariocas" uma promoção do DIÁRIO CARIOCA, TV-Continental e Rádio Mauá. A reunião desta noite no clube dirigido pelo sr. Francelisio Leal deverá ser uma das mais movimentadas do concurso e contará com a presença de tôdas as jovens já eleitas e que no próximo dia 5 de outubro estarão na passarela do Maracanãzinho. A música será das melhores e início às 23 horas. Traje passeio.

"Noite Inesquecível"

A "NOITE Inesquecível" sobressaiu acontecerá logo mais a partir das 23 horas com música de Steve Bernard.

"Miss Objetiva"

SERÁ esta noite a eleição da "Miss Objetiva" promoção da Associação dos Repórteres Fotográficos cujo local será o Hotel Glória. Cêrca de vinte jovens estarão na passarela. A nossa favorita é a bonita representante de "Dinah Cabeleireiros" srta. Sarali Leal que (na nossa opinião) será a vencedora.

Ginástico

AMANHÃ acontecerá mais uma reunião no Ginásio Português. Como sempre excelentes atrações serão apresentadas e estão programados os artistas Agnaldo Rayol e Grande Otelo.

Orfeão Portugal

NO próximo domingo o Orfeão Portugal estará elegendo a sua "Rainha da Primavera" que participará do concurso "Rainha da Primavera dos Clubes Luso-Brasileiros". Início às 20 horas. Compareceremos.

Rápidas

CIRCULANDO no Avenida Rio Branco o advogado Everton Giu... em companhia do diplomata Italo Mastroiani que muito em breve seguirá para Roma. • Gilson Del Negro Giaffo médico em Ribeirão das Lages e com consultório em Piraí (E. do Rio) deverá ficar noivo de uma bela professora no próximo dia 17 de outubro. Desta vez lograram o sabido... • Nélio Braga visitando a redação e contando a nova vida... • Nélio Alves alto funcionário do Sul América deverá ficar noivo ainda êste ano. • Armando Viana Filho depois que ingressou na "Petrobrás" deixou de ser reacionário e é um autêntico nacionalista. Por hoje é só.

Country Tijuca

MUITO ensaiado, nos últimos dias, a srta. Dulce Helena, diretora do Departamento Infantil do Country Club da Tijuca, para a realização domingo, da grande "gincana infantil", que contará com a participação de cêrca de 50 crianças.

Srta. Alice Rovere Guimarães, candidata do Esporte Clube Garnier ao concurso "Rainha da Primavera dos Clubes Cariocas"

Srta. Marli Rocha, candidata do Renascença Clube ao concurso "Rainha da Primavera dos Clubes Cariocas"

SC Mackenzie

POSSIVELMENTE na segunda quinzena de outubro, o Esporte Clube Mackenzie, vai inaugurar seu ginásio coberto. Obra de vulto e que atenderá plenamente os anseios do departamento técnico daquele clube. Dez milhões de cruzeiros foram gastos no empreendimento.

Casa dos Poveiros

SERÃO homenageados domingo próximo com Hi-Fi-dançante, os campeões e vice-campeões do torneio interno de futebol do salão da Casa dos Poveiros. Na oportunidade serão entregues as medalhas de honra ao mérito aos craques.

"Noite de Seresta"

COM a participação de artistas do rádio brasileiro o Sampaio Atlético Clube estará realizando hoje movimentada festa para o seu quadro social. A bela festa programada para esta noite é a "Noite da Seresta" com início previsto para às 22 horas.

SC Marabu

O SOCIAL Clube Marabu fará realizar no próximo domingo a "Noite da Maria Cebola", festa ao som de "Hi-Fi", com prêmios para a dama que solicitar maior número de cavalheiros, durante as danças, além do já tradicional sorteio de brindes entre os presentes. O curso S. L. F. do Méier é o convidado especial. Início às 19 horas.

Debutantes do Flamengo

O DEPARTAMENTO Cultural e Recreativo do Clube de Regatas do Flamengo sòmente estará aceitando inscrições para o "Baile das Debutantes" do clube, que será realizado em novembro, como parte dos festejos do mês de aniversário, até a próxima segunda-feira.

Baile das Debutantes

O GRÊMIO Procópio Ferreira de Santa Cruz fará realizar amanhã grandioso "Baile de Debutantes" com música de Astor Silva. Traje passeio. As meninas, moças do simpático clube rural, em grande movimento apesar do aproximamento da data. Agradecemos o convite, mas infelizmente não poderemos comparecer por já têrmos assumido outros compromissos para o dia.

Aniversário

COMPLETOU ontem, sua primeira primavera o jovenzinho Luís Fernando, filho do casal Luís Setembrino Pereira de Sousa. Luís Fernando, receberá no próximo domingo, seus amiguinhos com mêsa de doces. Nunca vimos tanta alegria na casa do jovem advogado do Lins de Vasconcelos. Sorrisos e mais sorrisos. Ao Luís Fernando e papais os nossos parabéns.

Alívio

O SUPERINTENDENTE da SUNAB, sr. Benedito Pio da Silva, num recente encontro com jornalistas, comentou entre sorrisos que "a "Gazeta de Notícias" já me demitiu pela quarta vez desde que tomei posse, mas infelizmente isso não é verdade. E' uma pena, pois o dia em que acertarem será um alívio". Será ?...

Classes Produtoras

MUITO interessante a reunião das classes produtoras na primeira reunião plenária da Confederação das Associações Comerciais do Brasil, onde o representante do Paraná, em discurso, propôs que "as classes produtoras devem e, urgentemente, pressionar o Congresso Nacional para que seja aprovado o "impeachment" do presidente João Goulart". Muito interessante mesmo...

Invernada

OS CARRASCOS da Invernada de Olaria, estão agora fazendo sua autodefesa, a cidade está ficando repleta de faixas com um teor original — "Invernada está sendo injuriada — Avante Invernada". Em Vila Isabel, mais precisamente na Avenida 28 de Setembro, em frente ao nº 296, a faixa foi colocada por carro do govêrno estadual.

Viaduto

COMENTÁRIO de cinco engenheiros da SURSAN num encontro informal após o expediente — o viaduto construído no aterrado de Santo Antônio é uma bela obra da engenharia brasileira, tem nome de um brasileiro honrado, pena que não tenha nenhuma utilidade, vive às môscas".

Candidato

A NOTÍCIA vai estourar como uma bomba nos meios trabalhistas cariocas, mas cabos-eleitorais e presidentes de comitês residenciais estão em francas atividades para agrupar um número maior de colaboradores com o intuito de lançar um candidato jovem, dentre os que trabalham em proj do partido e seus candidatos. Vários comitês já estão sendo organizados em algumas favelas da Guanabara, e o nome que vai à frente é o do candidato desconhecido. O nome é bom e merece realmente apoio. Por motivos políticos, os incentivadores do movimento pedem para que não seja publicado o nome do candidato, pois estando as eleições ainda à distância muita coisa pode acontecer.

RÁDIO, TV E ELETRÔNICA

PAULO DIAMANTINO DE OLIVEIRA

Transistorizados e a válvula

Com o advento dos semicondutores, a indústria eletrônica tomou um impulso de proporções gigantescas. E de repente o mundo inteiro foi inundado por uma enxurrada de receptores transistorizados de todos os tipos e tamanhos.

Hoje em dia já é comum o uso do rádio transistorizado. Na nossa cidade êle é visto nas praias, nos campos, nas oficinas, nas praças de esportes etc.

AS VANTAGENS

Comercialmente, podemos dizer que o aparecimento do rádio transistorizado trouxe um lucro fabuloso, tanto para o fabricante como para o vendedor. Para o primeiro, então, foi um verdadeiro achado, embora a técnica de montagem tenha sido modificada, requerendo, por isso mesmo, uma transformação quase radical na mão de obra, com aprendizado difícil e dispendioso.

Para o público consumidor, as vantagens correm parelha com os prejuízos. Se por um lado o usuário se sente à vontade com o seu transistor a tiracolo ou mesmo no bôlso, por outra parte o consumo de pilhas aumenta extraordinàriamente, o que, traduzido em cruzeiros, vem a significar uma pequena fortuna que se desembolsa de mês em mês, de quinze em quinze dias ou mesmo tôdas as semanas.

Para se ter uma idéia do quanto se gasta com um rádio transistorizado (sòmente no que diz respeito à pilhas), em comparação com um receptor a válvula, basta que se diga que um jôgo de pilhas de 1,5 (4) está custando 400 cruzeiros, o que significa que o dono de um radiozinho dêsse tipo pode gastar normalmente 800 cruzeiros por mês (2 jogos de pilhas). Há, naturalmente, os indivíduos econômicos que procuram usar o seu aparelho sòmente nas ocasiões oportunas, de acôrdo com as suas conveniências, não passando então o seu gasto de um jôgo de pilhas no mês.

Um transistor consome em média 200 mw por hora.

Agora vamos ao outro lado: o consumo de um aparelho a válvula está na base de 50 a 60 watts por hora (100 vêzes mais que um transistor) ou a mesma coisa que uma lâmpada de 60 velas. (Aqui vamos fazer um parêntese para explicar que uma lâmpada é chamada de 60 velas porque a sua claridade corresponde à 60 velas acesas.) Em cruzeiros, isto vem a significar mais ou menos uns Cr$ 50 por mês de energia elétrica, em uso normal.

OUTROS APARELHOS

Já existem à venda inúmeros outros aparelhos transistorizados, especialmente radiovitrolas de mesa, etc.

No que diz respeito à televisão, entre nós não se fabrica ainda nada neste sentido, conquanto as grandes fábricas já tenham em seus planos um fabuloso e revolucionário sistema do emprêgo do transistor nessa classe de aparelho, devido ao aparecimento do transistor para alta frequência.

Nos EE. UU., mesmo as linhas de montagem não o empregando normalmente, já existem algumas marcas de televisões quase inteiramente transistorizadas. E o que é bem interessante: êsses aparelhos também podem ser ligados à rêde elétrica e sua bateria é recarregável, sem prejuízo para o dono do receptor.

Aqui mesmo no Rio já existem alguns tipos de televisão transistorizada, importada, é claro.

MANUTENÇÃO

O problema mais duro para a conservação de um rádio transistorizado é o que se refere à manutenção, tanto para o cliente, que tem que desembolsar gordas quantias para o seu eventual consêrto, como para o técnico reparador especializado.

A reparação de um rádio transistor requer uma técnica apurada, aliada a uma atenção também muito séria, sob pena de botar a perder todo um trabalho, pois, além de ser elaborado em circuito impresso, requer um cuidado especial nas medições de base, emissor ou coletor. Quando se vai medir o valor de resistência, o instrumento (o ohmíter, por exemplo) não pode ter mais do 1,5 volt na sua fonte de alimentação, porque, se fôr empregado um aparelho de medição com um valor mais alto do que êste, qualquer transistor do circuito pode ser danificado.

As histórias mais divertidas estão em
"ALARICO MALASSORTE"
cartaz das sextas-feiras,
às 21 horas, na
RÁDIO MAYRINK VEIGA
(Uma emissora da Rêde Piratininga)
num oferecimento do
"BIOTÔNICO FONTOURA"

ARTES

ANTÔNIO BENTO

O Salão Acadêmico e o MNBA

NOS últimos anos, o Salão Acadêmico tem sido feito no Museu Nacional de Belas Artes, com o protesto de um diretor, o nosso colega José Roberto Teixeira Leite. A sua atitude continua a ser de má vontade contra aquêle Salão, pois a sua realização anual causa contínuos prejuízos ao Museu. No próximo dia 15 de outubro, novamente o Salão Acadêmico deverá ser aberto no 2.º andar do MNBA, do qual serão retiradas 300 telas de artistas estrangeiros, que terão de ser amontoadas no porão do edifício.

Mostrando os inconvenientes dessa mudança antimuseográfica, o diretor do MNBA fêz à imprensa estas declarações: — Para que possam mostrar seiscentos quadros, de qualidade artística ainda duvidosa, contrariando tôdas as modernas técnicas serão levadas para os porões 300 telas valiosíssimas, pondo em risco o que de melhor possuímos em matéria de pintura do século XIV ao XIX.

— Sempre que são permitidas exposições e salões de arte nas dependências do museu — continuou o sr. Teixeira Leite, — várias peças são danificadas. Em 1961, o MNBA perdeu um Moroni, no valor de 10 mil dólares; um Ter Borg, avaliado em 30 mil dólares; e um Guillaiumin, de 5 mil dólares. Quero repetir, mais uma vez, que ninguém é contra a realização do salão acadêmico. O Brasil é, aliás, o único país que ainda empresta caráter oficial a tal promoção. O que todos os diretores de qualquer museu julgam é que os salões de exposição, devem ser realizados bem longe das coleções de arte.

O Ministério da Educação já destinou o segundo andar do Palácio da Educação para as exposições de arte moderna ou acadêmica. Os modernos já consentiram em realizar suas mostras naquele local. Mas os acadêmicos, alegando questão de tradição, insistem em realizar o seu Salão no MNBA. A diretoria do museu ofereceu o terceiro andar, onde existem galerias quase desocupadas. Mas os promotores do salão recorreram a um mandado de segurança e venceram, segundo sentença do juiz Wellington Pimentel, da 2.ª Vara da Fazenda Pública.

O número mensal de visitas ao Museu é de três mil pessoas — concluiu o diretor. Mas, durante o Salão Acadêmico, a freqüência desce a mil e duzentas pessoas no mesmo período. E ainda assim, no final, só vão mesmo os expositores interessados nos prêmios que são conferidos. Temos recebido numerosas mensagens de solidariedade por nossa posição contra a realização do 68.º Salão Acadêmico no Museu. Não há nenhum diretor de museu que aprove o que os acadêmicos pretendem fazer.

São estas algumas das razões que o nosso colega José Roberto Teixeira Leite alega, para afastar definitivamente do MNBA o Salão Acadêmico, indesejável do ponto de vista museográfico.

Noticiário

• Abre-se amanhã a VII Bienal de São Paulo.

• A Galeria Profili, em Milão, fará em breve uma exposição de Carlos Scliar.

• Hoje, às 18 horas, na Sala Oswaldo Aranha da Casa do Estudante do Brasil, o Quinteto Villa-Lôbos dará um concêrto com o seguinte programa: Divertimento, em Si Bemol Maior, de Haydn; Quinteto em Si Bemol Maior, de Franz Danzi; Momentos Passageiros, de Prokofieff; Brincadeira à Cinco, de José Siqueira; Quatro instantes folclóricos, de Rafael Batista; Quinteto para instrumentos de sôpro, de Breno Blauth; sob os auspícios da Orquestra Sinfônica Universitária da CEB. A entrada é franca.

• No atelier de Gravura do Museu de Arte Moderna do Rio de Janeiro, será inaugurada, no próximo dia 3 de outubro, a exposição de "Pesquisa de Arte Visual", do Grupo de Paris, composto de Garcia Rossi; Morellet, Le Parc Sobrino, Stein e Yvaral.

• Encerra-se amanhã, na "Piccola Galleria", a exposição de desenhos do escultor italiano Alessandro Tagliolini.

• Muito visitada, na Churrascaria Gaucha", a exposição da escultora Hilda Goltz.

• segundo registra a imprensa paulista, tem feito sucesso, no Museu de Arte de São Paulo, a mostra de Valdemar da Costa.

Palavras Cruzadas

EDU

Problema n.º 41

HORIZONTAIS: 1 — esteira (pl.); 2 — diabo; 3 — graceja; ama; 4 — paraíso; 5 — petulante; 6 — espetáculo.

VERTICAIS: 1 — mantimento diário dos soldados; 2 — certo; igual; 3 — deus pastoril; feiticeira; 4 — prefixo grego; bem; semente; 5 — cano de moinho; orador.

SOLUÇÃO DO PROBLEMA Nº 40

HORIZONTAIS: 1 — marca; 2 — ar; ri; 3 — tecas; 4 — pôs; 5 — moles; 6 — rodar; 7 — sal; 8 — assam; 10 — só; rô; 11 — assar.

VERTICAIS: 1 — mar; mar; ata; 2 — arejo; ossos; 3 — cálidas; 4 — crase; alara; 5 — sis; ser; mór.

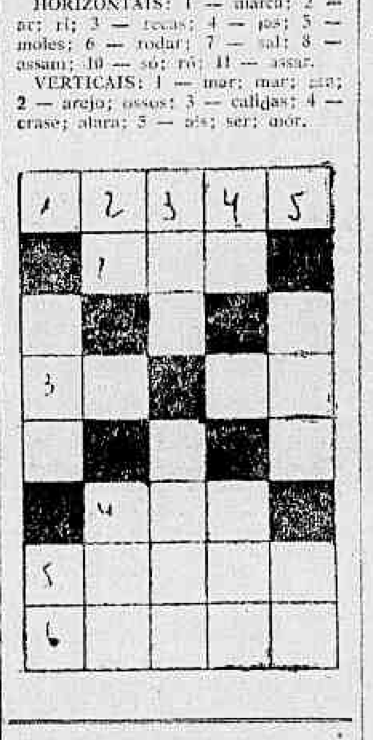

REGISTRO

Aniversários

FAZEM ANOS HOJE:

SENHORES:

Deputado Tenório Cavalcanti; Humberto Schmith Vasconcelos; Miguel Duque Estrada; Aurélio de Campos Brandão; Paulo Figueiredo de Sousa; embaixador Hugo Gauthier de Oliveira Gondim; João Batista Pereira; Osvaldo de Almeida; Luís Caetano da Fontoura; J. Rodrigues de Almeida; Paulo Guanabara; dr. Acácio Morais; Francisco Lemos; João de Sousa Neves e Públio de Melo.

— O sr. Elizíario Antônio de Sousa, da localidade fluminense de Eden, completa 83 anos, hoje, sendo a data uma verdadeira festa, não só para seus parentes e amigos como para todo o local em que mora.

SENHORAS:

Marina de Castro Menezes; Nair Corrêa Bastos; Honorina Napoleão; Idalina Correia Rodrigues; Maria de Lurdes Carvalho Pinho; Lira de Carvalho Aranha; Délia Dorneles; Adelina Guimarães; Plácida de Oliveira; Lígia La Porta; Júlia de Almeida Pinho; Rosa Rodrigues Carvalho; Sílvia Zenóbia Barreto de Assunção; Jurema Derenzi O'Neil e Alice Ferreira Dias.

METRO PASSEIO | METRO COPACABANA | METRO TIJUCA | AZTECA | PAX | RICAMAR | PALÁCIO HIGIENÓPOLIS
Primeiro houve alegria...depois terror... e então chegaram
4 DIAS DE REBELIÃO
Metro-Goldwyn-Mayer
Proibido até 14 anos
HOJE

TERRENOS NO PARQUE ANCHIETA
(Estado da Guanabara)
Vendem-se financiados, em local já totalmente urbanizado, com água, luz, calçamento e arborização. Duas escolas em pleno funcionamento e farta condução à porta (lotações, ônibus e trens).
Vendas no local, à Av. Marechal Alencastro, 4.111, junto à Estação de Anchieta, inclusive aos sábados, domingos e feriados, ou no
BANCO LAR BRASILEIRO S. A.
Rua do Ouvidor, 98 – 2.º andar
Tel. 31-2004 – Seção de Vendas

CINEMAS

CENTRO

- PLAZA — 27-18-97 — "Os Irmãos Corsos" (Proib. até 10 anos) com Geoffrey Horne e Amadeo Nazzari.
- METRO PASSEIO — 22-5141 — "4 Dias de Rebelião" (Proib. até 14 anos).
- PALACIO — 27-0638 — "Cleopatra" (Proibido até 18 anos) com Elizabeth Taylor e Richard Burton.
- ODEON — 27-4508 — "Pôrto das Caixas" (Proib. até 18 anos) com Irma Alvarez e Reginaldo Faria.
- IMPERIO — 22-9348 — "O Meu Passado me Condena" (Proib. até 18 anos) com Dirk Bogard.
- PATHE — 22-8793 — "Noites e Mulheres Proibidas" (Proib. até 18 anos)
- REX — 22-6327 — "Barrabás" (Proib. até 10 anos) com Anthony Quinn e Silvana Mangano.
- RIVOLI — "A Rainha do Palco" (Censura Livre) com Marcela
- VITORIA — 42-9420 — "Nefertite, a Rainha do Egito" (Proib. até 10 anos) com Jeanne Grain e Vicent Price.
- CINEAC — 42-6024 — "Nua e Acossada" (Proib. até 18 anos) com Libertad Leblanc.
- IRIS — 42-0763 — "No Caminho dos Elefantes" (Censura Livre) com Dana Andrews e Elizabeth Taylor.
- SAO JOSE — 42-0592 — "Rio à Noite" (Proib. até 18 anos).
- PRESIDENTE — 42-7128 — "Sem Deus e Sem Lei" (Proib. até 10 anos) e "Os dois Ladrões".
- FLORIANO — 42-0974 — "Barrabás" (Proib. até 10 anos) e "E o Espetáculo Continua".

ZONA SUL

- LEBLON — 27-7805 — "Nefertite a Rainha do Egito" (Proib até 10 anos) com Jeane Grain e Vicent Price.
- MIRAMAR — "Profanação" (Proib. até 18 anos) com Melina Mercouri e Anthony Perkins.
- ROIAL — "Sem Lei e Sem Deus" (Proibido até 10 anos com John Wayne.
- CARUSO (Copacabana) — 27-5150 — "Mundo Sexy" (Proib. até 18 anos).
- BRUNI — (Ipanema) — "Noite e Mulheres Proibidas" (Proib. até 18 anos).
- PIRAJA' — 47-2668 — "Escravas do Mêdo" (Proib. até 14 anos) e "Aí vem a Alegria".
- PAX — 27-6621 — "4 Dias de Rebelião" (Proib. até 14 anos).
- ART PALACIO (Copacabana) — "Noite e Mulheres Proibidas" — (Proib. até 18 anos).
- ALVORADA — 27-2936 — "A Cidade Nua" (Proib. até 18 anos).
- JUSSARA — 27-6257 — "Os Amores de Don Juan" (Proib. até 14 anos).
- IPANEMA — 47-2805 — "Até o Último Obstáculo" (Proib. até 14 anos) e "O Papai Fanfarrão".
- RCXI — 36-6345 — "Nove Horas para a Eternidade" (Proib. até 14 anos) com José Ferrer.
- RIVIERA — "A Justiça em Pecado" (Proib. até 18 anos) com Elka Somer.
- COPACABANA — 57-3135 — "Pôrto das Caixas" (Proib. até 18 anos) com Irma Alvarez e Reinaldo Faria.
- FLORIDA — 57-7141 — "No Caminho dos Elefantes" (Censura Livre) com Dana Andrews e Elizabeth Taylor.
- KELLY — "Sem Deus e Sem Lei" (Proib. até 10 anos) com John Wayne.
- METRO COPACABANA — 37-9898 "4 Dias de Rebelião" (Proib. até 14 anos)
- BRUNI (Copacabana) — "Sete Noivas para Sete Irmãos" (Censura Livre) com Howard Keell.
- PARIS PALACE — "Os Irmãos Corsos" (Proib. até 10 anos) com Geoffrey Horne e Amadeo Nazzari.
- RICAMAR — 27-9932 — "4 Dias de Rebelião" (Proib. até 14 anos).
- RIAN — 36-6114 — "Barrabás" — (Proib. até 10 anos) com Anthony Quinn e Silvana Mangano.
- BRUNI (Botafogo — 26-6072 — "Forte Apache" (Proib. até 10 anos) com John Wayne.
- VENEZA — 46-0126 — "Mesmo assim eu te amo" (Censura Livre)
- BOTAFOGO — "Pôrto das Caixas" (Proib. até 18 anos) com Irma Alvarez e Paulo Padilha.
- GUANABARA — 26-9359 — "Barrabás" (Proib. até 10 anos) com Anthony Quinn.
- PAISSANDU — "Lola, a Mulher Proibida". (Proibido até 18 anos) com Anouk Aimeé.
- OPERA — 46-7218 — "Sete Noivas Para Sete Irmãos" (Censura Livre) com Howard Keele e Jane Powel.
- SÃO LUIS — 25-7458 — "Profanação" (Proib. até 18 anos) com Melina Mercouri e Anthony Perkins.
- POLITEAMA — 23-1143 "Resistência Heróica" (Prodb. até 14 anos) com Gregory Peck.
- AZTECA — 46-6813 — "4 Dias de Rebelião" (Proib. até 14 anos).
- BRUNI (Flamengo) — "Garotas e mais Garotas" (Censura Livre) com Elvis Presley e Stela Stevens.

ZONA NORTE

- RIO BRANCO — 43-1939 — "El Cid" (Censura Livre) com Charlton Heston, Sophia Loren e Raf Valone.
- MADRID — 48-1154 — "O Paranóico" (Proib. até 18 anos).
- SANTA ALICE — 36-9993 — "Nefertite a Rainha do Egito" (Proib até 10 anos) com Jeanne Grain.
- AMERICA — 48-4319 — "Nefertite, a Rainha do Egito" (Proib. até 10 anos) com Jeanne Grain e Vicent Price.
- NATAL — 48-1480 — Pôrto das Caixas" (Proib. até 18 anos) com Irma Alvarez.
- FLUMINENSE — 28-1404 — "A Mulher de Fogo" (Proib até 18 anos)
- BRUNI — (Saens Pena) — "No Caminho dos Elefantes" (Censura Livre) com Dana Andrews e Elizabeth Taylor.
- ROMA — "O Mata Sete" (Censura Livre) com Cantinflas.
- MARACANA — 48-1910 — "Os 300 de Sparta" (Proib. até 10 anos) e "O Golpe".
- CARIOCA — 26-8178 — "Pôrto das Caixas" (Proib. até 18 anos) com Irma Alvarez e Paulo Padilha.
- METRO TIJUCA — 48-9970 — "4 Dias de Rebelião" (Proib. até 14 anos).
- ART PALACIO (Tijuca) — "Noite e Mulheres Proibidas" (Proib. até 18 anos).
- REAL — 29-4670 — "Os Piratas da Costa" (Proib. até 14 anos) e "Felpudo o Cão Feiticeiro".
- ESKYE (Tijuca) — 28-5513 — "Grade Festival de Sucessos da Fox Filme" (Um filme por Dia)
- TIJUCA — 48-4918 — "Os Demônios da Africa" (Proib até 14 anos) e "Treze Cadeiras"
- OLINDA — "Os Irmãos Corsos" — (Proib. até 10 anos) com Geoffrey Horne e Amedeo Nazzari.
- BRASILIA — "No Caminho dos Elefantes" (Censura Livre) com Dana Andrews e Elizabeth Taylor.

SUBURBIO (Central)

- CACHAMBI — "Barrabás" (Proib. até 10 anos) com Anthony Quinn e Silvana Mangano.
- IMPERATOR — 29-6332 — "Pôrto das Caixas" (Proib. até 18 anos) com Irma Alvarez.
- PIEDADE — 29-6332 — "O Pirata Negro" (Censura Livre).
- MONTE CASTELO — 29-8253 — "Profanação" (Proib. até 18 anos) com Melina Mercouri.
- ENGENHO DE DENTRO — 29-4736 — "Rio à Noite" (Proib. até 18 anos).
- ART PALACIO — (Méier) — "Como Nasce um Bravo" (Proib. até 14 anos) com Glenn Ford.
- BRUNI (Méier) — "No Caminho dos Elefantes" (Censura Livre) com Dana Andrews e Elizabeth Taylor.
- MASCOTE — 28-6921 — "Os Irmãos Corsos" (Proib. até 10 anos) com Geoffrey Horne e Amedeo Nazzari.
- REGENCIA — "Gente Muito Importante" (Proib. até 10 anos) com Elizabeth Taylor.
- COLISEU — 29-8753 — "Noites e Mulheres Proibidas" (Proib. até 18 anos).
- ALFA — "O Forte Apache" (Proib. até 10 anos) com John Wayne.
- PARA TODOS — 29-5191 — "Noites e Mulheres Proibidas" (Proib. até 18 anos).
- GUARACI — "No Caminho dos Elefantes" (Censura Livre) com Dana Andrews e Elizabeth Taylor.
- MARAJO (Jacarepaguá) — 696 — "Sigfried" (Proib. até 10 anos).
- VAZ LOBO — 29-9198 — "A Flor de Maio" (Proib. até 10 anos) e "Amor para Três".
- IRAJA — 29-8330 — "No Caminho da Esperança" (Proib. até 10 anos)
- MADUREIRA — 29-8733 — "Pôrto das Caixas" (Proib. até 18 anos) com Irma Alvarez.
- ANCHIETA — "Mulheres da Lei" (Proib. até 14 anos) e "A Balada do Soldado".
- MOÇA BONITA — "Resistência Heróica" (Proib. até 14 anos) com Gregory Peck.

SUBURBIO (Leopoldina)

- LEOPOLDINA — "Barrabás" — (Proib. até 10 anos) com Anthony Quinn e Silvana Mangano.
- PALACIO (Higienópolis) — "4 Dias de Rebelião" (Proib. até 14 anos).
- MELO (Bonsucesso) — "Pôrto das Caixas" (Proib. até 18 anos) com Irma Alvarez.
- MELO (Penha) — "No Caminho Elefantes" (Censura Livre) com Dana Andrews e Elizabeth Taylor.
- ROSARIO — 20-1889 — "Sete Noivas para Sete Irmãos" (Censura Livre) com Howard Keel e Jane Powell.
- SANTA CECILIA — 30-1823 — "Sem Deus e Sem Lei" (Proib. até 10 anos) com John Wayne.
- SANTA HELENA — 30-2666 — "Sem Deus e Sem Lei" (Proib até 10 anos) com John Wayne.
- RIO PALACE — "Os Irmãos Corsos" (Proib. até 10 anos) com Geofrey Horne e Amedeo Nazzari.
- SAO PEDRO — 30-4131 — "O Forte Apache" (Proib. até 10 anos) com John Wayne.
- BRAS DE PINA — 30-3469 — "Nove Horas para a Eternidade" — (Proib. até 14 anos) e "Treze Cadeiras".
- MAUA — 30-5056 — "Noites e Mulheres Proibidas" (Proib. até 18 anos).
- RAMOS — 30-1094 — "No caminho dos Elefantes" (Censura Livre) com Dana Andrews e Elizabeth Taylor.

NITEROI

- CENTRAL — "Barrabás" (Proib. até 10 anos) com Anthony Quinn e Silvana Mangano.
- ICARAI — "Profanação" (Proib. até 18 anos) com Melina Mercouri.
- ODEON — "O Pirata Negro" (Censura Livre).
- ALAMEDA — "Profanação" (Proib. até 18 anos) Sábado e Domingo "Demônios da Africa.
- SAO BENTO — "O Forte Apache" (Proib. até 10 anos) com John Wayne.
- SAO JORGE — "El CID — (Censura Livre) com Charlton Heston, Sophia Loren e Raf Valone.

SAO JOAO DE MERITI

- GLORIA — "A Donzela de Fedra" (Proib. até 14 anos).
- SAO JOAO — "El Cid" (Censura Livre) com Charlton Heston, Sophia Loren e Raf Valone.

CAXIAS

- CAXIAS — "Nua para Dois" — Proib. até 18 anos) com Maria Felix.

PETROPOLIS

- CAPITOLIO — 26-26 — "Profanação" (Proib. até 18 anos) com Melina Mercouri.
- D. PEDRO — "Se o Marido atender Desligue" (Proib. até 14 anos).
- PETROPOLIS — "Barrabás" (Proib. até 10 anos) — Domingo "Réquiem por um Lutador" (Proib. até 14 anos).

TEATROS

TEATRO MESBLA (Rua do Passeio, 42, tel. 12-4880) — "Três em lua de mel", comédia de Ribeirinho e Henrique Santana, sob a direção de Floriano Faissal, com Daise Lucidi, André Vilon, Rodolfo Maier, Iara Vitória, Delorges Caminha, Leda Vale e Manuel Pera.

— • —

TEATRO NACIONAL DE COMÉDIA (Av. Rio Branco, 179, tel.: 22-0367) "O Círculo de Giz Caucasiano", peça de Bertolt Brecht, com música de Paul Dessau, em tradução de Manuel Bandeira, sob a direção de José Renato, com cenários e figurinos de Anísio Medeiros, máscaras e acessórios cênicos de Dirceu e Marie Louise Neri, direção musical de Geni Marcondes e Beatriz Veiga, Margarida Rei, Alberico Bruno, Osvaldo Louzada, Luís Linhares, Francisco Milani, Modesto de Sousa e outros.

— • —

TEATRO DA PRAÇA (Praça Cardeal Arcoverde, tel.: 37-7003) — "Um Domingo em Nova York", comédia de Norman Krasna, dirigida por Fernando Tôrres, com cenário de Napoleão Moniz Freire e interpretação de Snell Franco, Adriano Reis, Dilze Pragana, Paulo Araújo e outros.

— • —

TEATRO RECREIO (Rua Pedro Primeiro, 53, tel.: 22-8164) — "A Panela tá fervendo", revista de Humberto Cunha, Meira Guimarães e Carlos Melo com supervisão de Válter Pinto.

— • —

TEATRO DO RIO (Rua do Catete, 338, tel.: 45-9051) — "A Escada", peça de Jorge Andrade, sob a direção de Ivan de Albuquerque, com cenários de Betá Pais Leme e Isabel Teresa, Jurema Magalhães, Maria Esmeralda, Maria Pompeu, Vanda Lacerda, Zeni Pamplona, Carlos Alberto, Paulo Carvalho, Rubens Correia, Emiliano Ribeiro, Nildo Parente, Sílvio Soldi e outros, no elenco.

— • —

TEATRO RIVAL (Rua Álvaro Alvim, 33, tel.: 22-2721) — "Senhora Presidenta" comédia de Hennequin e Veber, traduzida por Daniel Rocha, com Derci Gonçalves, Fernando Vilar, Virgínia de Noronha, Edmundo Lopes, Almeidinha, Mário Ernesto.

— • —

TEATRO SANTA ROSA (Rua Visconde de Pirajá, 22, tel.: 47-8641) — "O Bem Amado", comédia de Neil Simon, traduzida por Carlos Lacerda, com direção de Léo Jusi, cenário de Manuel Martins, figurinos de Virgínia Guimarães Ferreira e interpretação de Gláucio Gil, Márcia de Windsor, Iris Bruzzi, Milton Carneiro, Cláudio Cavalcanti e Miriam Roth.

— • —

TEATRO DE BOLSO (Praça General Osório, tel.: 27-3122) — "Eles não usam black-tie", peça de Gianfrancesco Guarnieri, pelo Teatro de Arena de São Paulo, em remontagem de Paulo José e Milton Gonçalves da direção original de José Renato, com cenário de Flávio Império, partituras e direção musical de Carlos Lira e tendo como intérpretes: Gracinda Freire, Celeste Lima, Léa Bulcão, Vera Gertel, Paulo José, Antero de Oliveira, Ari Toledo, Milton Gonçalves, Paulo José e Xandó Batista.

— • —

TEATRO COPACABANA (Av. Copacabana nº 291, tel.: 57-1818, R. Teatro) — "Boeing-Boeing", comédia de Marc Camoletti, em tradução de Elsie Lessa, dirigida por Adolfo Celi, com cenário de Napoleão Moniz Freire e interpretação de Ilka Soares, Marília Celi, Eva Wilma, Carminha Brandão, John Herbert e Adolfo Celi (substituindo Jardel Filho).

— • —

TEATRO DULCINA (Rua Alcindo Guanabara, 17, tel.: 32-5817) — "Roleta Paulista", peça de Pedro Bloch, dirigida por Fábio Sabag, com cenário de Miguel Hochman e interpretação de Laura Suarez, Paulo Padilha, Mirian Pérsia, Mário Petráglia, Rosemarie Sulquer, Max Augusto, Germano Filho e Moacir Deriquém.

— • —

TEATRO GINÁSTICO (Av. Graça Aranha, 187, tel.: 42-4521) — "Vamos contar Mentiras", comédia de Alfonso Paso, apresentada pelo empresário Vasco Morgado, sob a direção de Antônio de Cabo, com Laura Alves, Grande Otelo, Oscarito, Sérgio Viotti, Brigite Blair, Raul da Mata, Iolanda de Sousa e Nestor Montemar.

— • —

TEATRO JARDEL (Av. Atlântica, 3.680, tel.: 27-8712) — "A Tia de Carlito", comédia de Brandon Thomas, dirigida por Fábio Sabag, com cenários e figurinos de Sorensen e com Agildo Ribeiro, Iolanda Cardoso, Artur Costa Filho, Mário Lago, Thaís Moniz Portinho, Ellen Blanco, Araci Cardoso e outros.

— • —

TEATRO MAISON DE FRANCE (Av. Presidente Antônio Carlos, 58, tel.: 52-3456) — "Die Deutschen Kammerspiele", elenco alemão, apresentando "Endspurt" de P. Ustinov, "Don Carlos" de Schiller e "Scherz, Satire, Ironie und Tiefere Bedeutung" de Grabbe. Ingressos e informações na Pró Arte, na Rua México, 74, s. 601, tel.: 22-1076.

• FLAGRANTES

A. M.

1 — O secretário Herval Basílio, da Segurança, desmentiu que tivesse determinado a abertura de inquérito contra o delegado Idovan Ferreira, que, por sua alta recreação, resolveu cumprir com o seu dever, fechando diversas casas lotéricas em Niterói, durante seu plantão no 1.º Distrito Policial, sob a alegação de que menores freqüentavam os "antros de jogatinas". Informou, ainda, o chefe de Polícia que concedeu férias ao delegado (policial que quer férias forçadas fecha jôgo de bicho no Estado do Rio) a pedido.

2 — O deputado federal Daso Coimbra (PSD-RJ) dizendo que "é preciso defender a autonomia do Congresso Nacional", criticou, ontem, a suspensão do Programa Informativo do Poder Legislativo, que vai ao ar pelas ondas da Rádio Nacional, depois de demonstrar o elevado critério que, por determinação do presidente Mazzilli, é êle dirigido. O programa era transmitido pela "Voz do Brasil e retransmitido, em gravação, nas emissoras oficiais.

3 — O senador Vasconcelos Tôrres conversava, ontem, numa roda de amigos em Niterói. Fazia parte do grupo o funcionário do STJ, sr. Jardel Noronha, e o assunto era o julgamento do recurso impetrado contra a eleição do governador Badger Silveira.

4 — O deputado Nicanor Campanário (PL) está no firme propósito de processar criminalmente o secretário de Administração, sr. João Gomes, se a Mesa Diretora da Assembléia der licença para tal. Afirma o deputado Campanário que são tantas as irregularidades praticadas pelo sr. João Gomes, principalmente no que diz respeito ao cumprimento das leis, que sòmente a Justiça pode colocar um ponto final na "ação nefasta" do titular da pasta de Administração.

5 — Tudo indica que a prática de jogos carteados voltará aos clubes de Niterói, ainda êste mês, em virtude do julgamento, em última instânsia do mandadto impetrado contra a proibição da polícia fluminense, que se dará na próxima semana. A medida da polícia fluminense proibindo os jogos de salão nos clubes, desrespeitou a Lei Jânio Quadros que regulamenta o assunto.

6 — Do jornalista R. Donadel, ex-assessor de imprensa do governador fluminense: "O diretor do Campo de Sementes de Itaocara telefonou para o Palácio do Ingá. Queria oferecer mais jaboticabas ao governador".

Deputado quer levar capital do Estado para Petrópolis

NITERÓI — O deputado João Francisco anunciou ontem, na Assembléia Legislativa, a apresentação de projeto de emenda constitucional visando à mudança da capital do Estado para Petrópolis, cujo clima é melhor e se trata de cidade mais importante do ponto de vista de capacidade industrial, além de ser considerada a capital social e diplomática do país.

O líder do govêrno, sr. Joadélio Codêço, presente à sessão, não se interessou em falar sôbre o assunto da emenda constitucional, preferindo ocupar a tribuna para apelar à população de Niterói e São Gonçalo, no sentido de que poupem água, pois que, segundo sua opinião, é a única maneira de ser evitado o colapso total do abastecimento.

CALAMIDADE

O sr. Joadélio Codêço botou a culpa da falta de água na estiagem, que garantiu ser a maior dos últimos 50 anos no Estado do Rio. "Estamos vivendo — disse — um estado de calamidade pública, contra o qual nada se pode fazer, além de apelar ao povo para que economize o líquido".

Ocupando a tribuna, o sr. Élzio Ramalho afirmou que também na Baixada, particularmente em Nilópolis, o drama da falta de água é gravíssimo, razão pela qual apelava para que o govêrno completasse as obras ali iniciadas para a construção de um reservatório.

Representantes de todos os municípios, através de apartes, comentaram a dramática situação da falta de água que atinge o Estado.

VENCIMENTOS

A Mesa Executiva do Legislativo anunciou ter autorizado estudos visando a aumentar os vencimentos do funcionalismo da Assembléia, a partir de janeiro do próximo ano. O deputado Simão Mansur, na ocasião, apresentou projeto garantindo a concessão de abono provisório de Cr$ 40 mil, imediatamente, aos funcionários do Legislativo, que perdurará, se aprovado, até o reajustamento definitivo.

Ao mesmo tempo, o deputado Jamil Sabrá apresentou indicação ao govêrno do Estado, para que determine estudos visando a assegurar ao funcionalismo estadual níveis de vencimentos móveis, tomando por base o valor do salário-mínimo no Estado do Rio.

O parlamentar petebista acredita que com isso o govêrno evitará, de uma vez por tôdas, as reivindicações inoportunas, "que tantos prejuízos causam ao imprescindível rendimento de trabalho e prestígio do Legislativo, onde tramitam proposições de caráter discriminatório que não correspondem aos justos anseios de tôda uma classe".

PEQUENO EXPEDIENTE

Durante o pequeno expediente falaram os seguintes deputados: João Francisco, apresentando moção de congratulações ao ministro da Guerra; Valdir Moreira, apelando ao govêrno do Estado no sentido de construir um hospital em Conceição de Macabu; Calisto Kalil, reclamando providências das autoridades para a regularização do funcionamento do Hospital Antônio Pedro, novamente ameaçado de fechar por falta de material. Disse que já é tempo de serem encerradas as conversações que se prolongam e ser feita alguma coisa de concreto pelo único hospital público do Estado do Rio.

Nova Iguaçu:

"Barnabés" voltam ao trabalho

NOVA IGUAÇU — A greve dos funcionários "barnabés" da Prefeitura local não chegou a completar 24 horas, em virtude da pronta intervenção do prefeito, sr. Aloísio de Barros, mandando pagar o 13.º salário e prometendo restabelecer a pontualidade nos pagamentos dos meses vindouros.

Como noticiamos, ontem, a greve teve origem no atraso que vinha sofrendo o pagamento do funcionalismo diarista da Prefeitura, com o integral apoio dos outros funcionários.

IGNORA CÂMARA N.º 2

Em declarações ao DIARIO CARIOCA, o sr. Aloísio de Barros informou que, para o Executivo iguaçuano, sòmente a Câmara atual será reconhecida, desconhecendo, completamente, a existência de alguma outra, juridicamente ilegal.

Tais afirmações foram prestadas por motivo da ameaça de dualidade de Poder Legislativo, com a instalação de uma outra mesa diretora da Câmara — segundo informações de vereadores — causada pela negativa atuação da maioria dos edis que, em prejuízo para o município, se recusa a votar leis imprescindíveis ao seu desenvolvimento.

S.J.M.

Associação Comercial confirma 'lock-out'

NITERÓI — Falando ao DC o presidente da Associaçã Comercial de São João de Meriti, sr. Mário Lima, afirmou que todo o comércio meritiense cerrará realmente suas portas em protesto contra o aumento tributário recentemente aprovado pela Câmara Municipal, o qual eleva de 1 para 1,5% o impôsto sôbre o volume de venda das casas comerciais da cidade. O "lock-out" será concretizado logo após a aprovação pelo prefeito da lei que legula o aumento.

Por outro lado o refeito Domingos Correia informou ao DC que sancionará de qualquer maneira a lei que aumenta os impostos assim que a Câmara a envie ao Executivo. Acrescentou o chefe do Executivo meritiense que a nova lei tributária deverá chegar às suas mãos para a devida sanção ainda hoje.

Dessa maneira, segundo as declarações do sr. Mário Lima, o comércio de São João de Meriti deverá ser totalmente paralisado dentro das próximas horas.

Caixa Econômica:

Jornalistas trarão Aquino de volta

NITERÓI — O sr. Afonso Cláudio Aquino de Barros voltará à direção da Carteira de Consignações da Caixa Econômica Federal, seção fluminense, segundo informou o Sindicato dos Jornalistas Profissionais do RJ.

O presidente do Sindicato, sr. Jairo Mendes, recebeu um telegrama, ontem, do presidente João Goulart, comunicando o atendimento de sua reivindicação. No telegrama, o chefe da Nação informou que já se comunicou com o ministro da Fazenda, sr. Carvalho Pinto, ordenando, com urgência a volta do diretor da C. E. F.

VITÓRIA

A volta de Afonso Cláudio Aquino de Barros está sendo festejada pelos jornalistas profissionais fluminenses como uma vitória da classe, que, sob a liderança de Jairo Mendes, caminha, há dois anos, unida e coêsa em tôrno de seus ideais.

Requerimentos terão sêlos majorados: RJ

NITERÓI — O secretário Jeferson Bruno, das Finanças, informou que o govêrno do Estado deverá enviar, brevemente à Assembléia Legislativa, mensagem que altera substancialmente a chamada "Lei do Sêlo", uma vez que o atual está superada.

A medida visará o aumento, inclusive, dos selos para requerimentos os quais — segundo informações do Secretário das Finanças — atualmente, não dão nem para pagar a capa do processo.

BÔNUS

O Secretário Jeferson Bruno informou, ainda, que o Grupo de Trabalho designado — no princípio dêste ano — para estudar a adoção de um sorteio de compensação tributária, no Estado do Rio ainda não terminou sua tarefa.

Êsse sorteio, nos moldes de "Seu Talão Vale Milhões", da Guanabara, do "Bônus Ar", de Minas Gerais evitará a sonegação de impostos, e será adotado a partir de 1964. A Lei, que o instituirá terá se fôr aprovada juntamente com o Orçamento do Estado para o próximo exercício financeiro.

Empregados em casas lotéricas fundarão associação de classe

NITERÓI — Será fundada oficialmente no início do próximo mês, preenchendo todos os requisitos legais, a Associação dos Empregados em Estabelecimentos Lotéricos de Niterói, entidade que congregará todos os trabalhadores das chamadas "casas de jogos".

Para debaterem as últimas providências a serem tomadas para a criação da entidade, os lotéricos se reuniram, juntamente com seu advogado, sr. Antônio Carlos Ribeiro da Costa, dia 30 da corrente, às 20 horas, no Sindicato dos Rodoviários, quando, entre várias outras importantes medidas, será aprovado o estatuto da recém-criada agremiação.

SERÁ REGISTRADA

Logo após a reunião a ser realizada dia 30, serão encaminhadas à Delegacia do Trabalho do Estado do Rio de Janeiro, para a devida aprovação, conforme determinam as leis trabalhistas, o estatuto da nova entidade e um relatório contendo todos os dados exigidos legalmente para o registro oficial de uma associação de classe, ou sejam, declaração do número de sócios, patrimônio, serviços sociais organizados, entre outras exigências.

Falando ao DC o advogado Antônio Carlos R. da Costa, o qual vem liderando, com todo o apoio dos lotéricos niteroienses, a criação da entidade, indiscutìvelmente a primeira iniciativa, no gênero, em todo o país, declarou que, "queiram ou não queiram certos grupos, principalmente de políticos, a Associação dos Empregados em Estabelecimentos Lotéricos de Niterói será realmente registrada no início do próximo mês na Delegacia Regional do Trabalho, pois, tendo preenchido todos os requisitos legais, nada poderá impedir a sua oficialização, que há muito, por uma série de motivos, vinha se fazendo necessária".

FUTURO SINDICATO

A Associação dos Lotéricos de Niterói, que, segundo o sr. Antônio Carlos, já se encontra com seu estatuto e demais documentos essenciais perfeitamente prontos e autenticados, deverá, futuramente, contar com cêrca de três mil associados, que é o número aproximado dos trabalhadores nas casas de jogos.

"O fato — afirmou o advogado Antônio Carlos — é que, se os lotéricos dos outros municípios fluminenses seguirem o exemplo de seus colegas de Niterói, o que certamente acontecerá, brevemente fundaremos, dentro das leis trabalhistas vigentes, o Sindicato dos Lotéricos, o que, aliás, é o ideal de tôda a classe".

Por outro lado podemos adiantar que o futuro Sindicato dos Lotéricos, segundo opinião do próprio advogado da classe, será, indiscutìvelmente, o mais poderoso sindicato fluminense, pois nada menos de trinta mil trabalham em casas lotéricas do Estado do Rio.

OBJETIVOS

— "O principal objetivo da Associação dos Lotéricos é dar um caráter legal à classe, além de defender os seus interêsses, pois nós estamos sendo, há vários anos, inescrupulosamente espoliados, sem que haja uma entidade para nos defender" — revelou ao DC um líder da classe, cujo nome, para evitar certas perseguições, pediu não revelássemos.

"O problema — prosseguiu — é que embora nós tenhamos assistência do Instituto dos Comerciários, não havia até então uma entidade que defendesse os interêsses da classe, lacuna que será preenchida com a fundação da "Associação dos Lotéricos".

"Além disso — acrescentou — poucos trabalhadores em casas lotéricas são devidamente registrados, os quais não têm direito portanto, nem a aludida assistência".

"Assim — concluiu — com a criação da Associação, cujo principal objetivo será legalizar profissionalmente seus associados, todos os proprietários de casas lotéricas que registrar seus empregados, sem exceção, como lotéricos, pois, caso contrário, terão [illegible] que os seus funcionários não exercem atividades lotéricas, fato que comprovaria a existência de outras atividades em seu estabelecimento, [illegible] jôgo, que, aliás, todos sabem muito bem qual seja".

A.M.B.:

Médicos desagravam Chastnet

NITERÓI — Com a finalidade de impedir os efeitos negativos que a chapa liderada pelo médico Djalma Chastinet vem sofrendo, a Comissão Fluminense Pró-Chapa Movimento Reformador, que concorrerá às eleições da Associação Médica Brasileira, iniciadas hoje, distribuiu a seguinte nota:

Quando se aproximam as eleições de chapas para a Associação Médica Brasileira elementos que se ocultam no anonimato procuram caracterizar a chapa encabeçada pelo dr. Djalma Chastinet como representante de correntes ideológicas contrárias ao interêsse da classe médica. Tal e antigo expediente vem recebendo a repulsa geral já que em última instância o que procuram é dividir e enfraquecer a classe médica fluminense que nesta hora importante para a nacionalidade saberá escolher aquêles representantes capazes de abrir para a nossa entidade máxima o justo caminho, decidida como se mostra a caracterizar-se como uma classe de fato voltada para os interêsses dos médicos e do povo brasileiro".

DC EM CACH. DE MACACU

JOÃO JOSÉ

ACOMPANHADO do vereador Heribaldo de Castro Maia (o mais votado) e do Eduardo Varol Filho, domingo, visitamos Papucaia e Japuíba. Em Papucaia, a nossa cicerone foi a bonita Bojanca Meytowitchi, candidata a «Rainha do Papucaia E. C.», que nos levou à colônia «Japonesa» onde, na oportunidade, desenrolava-se uma competição esportiva entre as colônias de Japuíba, Três Rios e Papucaia, saindo vencedora a colônia local. Em Jepuíba, já à noite, assistimos a uma bonita retreta, executada pela «Sociedade Musical de Japuíba» para, em seguida, estarmos até a sede do União F. C., onde realizava-se uma noitada dançante.

A PROFESSORA Maria de Lurdes da Silva comunicando que o concurso para a escolha da «Rainha do Grupo Escolar Quintino Bocaiúva», encerrou-se dia 21, com o resultado: Edir Tinoco Gitsio, eleita «rainha»; princesas: 1.ª) Maria do Carmo Martins; 2.ª) Laudenice dos Santos. A festa da coroação será realizada amanhã na sede dos «Piratas».

O BAIRRO de Santo Antônio continua em festa e, todos os domingos, aquela artéria pública, ganha um movimento fabuloso. O numerário que é arrecadado das quermesses, está sendo empregado na Capela de Santo Antônio. No domingo, segundo as informações de Mário Tôrres, foi realizada uma retreta pela Sociedade Musical e Recreativa «10 de Outubros».

OUTRAS — Dulcinéia Longo Ribeiro informou que, em Papucaia, sábado e domingo, foram realizadas «noites-dançantes» que marcaram época. Sábado, o baile foi em benefício da candidata à «Rainha do Papucaia E. C.», srta. Elma Lúcia e domingo, foi o «Baile da Primavera». Ambos tiveram a animação dos «Ritmistas Papucaienses». * Sr. e sra. Zózimo de Castro e sr. e sra. [illegible] participando o enlace matrimonial de seus filhos: Jorge e Maria Antônia, que será realizado na Matriz de Santana de Japuiba. * Laisa Costa, Cléia Márcia Pereira, Sueli e Ivonete Sousa, com muita elegância e beleza, têm sido notadas nas festas sociais. * O engenheiro Luís Roberto Lima chegará da Holanda dia 8 de outubro. * Dia 25, aniversariou a srta. Júlia Maria Fernandes (uma das dez mais elegantes).

AGUARDEM!

A Serraria Paraíso vai lançar o maior empreendimento imobiliário de Niterói.

3 Edifícios com 400 apartamentos, na Avenida Amaral Peixoto.

CONJUNTO RESIDENCIAL PARAÍSO

RESERVE O SEU NUMA DAS 10 LOJAS DA SERRARIA PARAÍSO

Homenageado em Bom Jardim o juiz Ederson de Mello Serra

Ao ensejo do recebimento do título de "Cidadão Bom-jardinense", outorgado pela Câmara Municipal de Bom Jardim, onde serviu durante um ano, o juiz de Direito Ederson de Mello Serra, pronunciou o seguinte discurso:

"Saudações.

Recebo com muita alegria o honroso título de Cidadão Bonjardinense e recebo-o hoje, 15 de setembro, quando faz um ano que aqui cheguei.

Não tinha a alma de sonhos povoada — no verso perfeito do sonêto de Olavo Bilac —, mas a trazia impregnada de uma vontade imensa de servir a esta comunidade, e, assim agindo, poder contribuir, embora modestamente, para a comunidade maior — a nosso Pátria comum.

E' árdua a missão do magistrado, que há-de ser um homem de mérito superlativo para cumpri-la bem.

Exerce uma função relevante — a de fazer justiça — que sòmente Deus a distribui com perfeição; e para suprir suas naturais deficiências deve o juiz submeter-se a um regime de vida que o habilite a cumprir o seu dever, em paz com a sua consciência.

Deve o juiz, dia a dia, no silêncio das suas meditações, preparar-se para aceitar o pior.

Deve aprender a ficar só com sua consciência, ainda que isto represente a oposição de todos.

Deve renunciar às posições cômodas ou de repouso, preferindo aquelas que acolitem o interêsse público.

Deve ser o mais equilibrado dos seus jurisdicionados, guardando a serenidade quando ela falte a todos.

Deve amar a pobreza — sem preocupações de confôrto material.

Deve encarar o seu cargo como um sacerdócio, emprestando-lhe todo o seu vigor intelectual.

Deve ser igual diante do rico e do pobre, diante do poderoso e do humilde, visando só e exclusivamente aos ideais de segurança e de justiça.

Deve empenhar-se no seu aperfeiçoamento intelectual e profissional, de modo que possa ser melhor que no dia anterior.

Deve sofrer, pacientemente, sem externar uma palavra de dor ou de desilusão.

Deve pugnar para que os homens amem e venerem a Justiça.

Deve ser honesto, honestíssimo em palavras e atos.

Deve submeter-se à autocrítica, para que os seus erros sejam corrigidos a tempo, sem prejuízo dos seus jurisdicionados.

Deve policiar todos os seus atos, de modo que construa uma norma de conduta capaz de erigir-se em exemplo a todos os seus jurisdicionados.

Deve ser enérgico no cumprimento da lei.

Deve amar a sua Pátria apaixonadamente — amando ao povo que êle integra.

Assim procedendo será um bom juiz.

Não cumpri aqui, neste Bom Jardim, tudo quanto almejei. Procurei, entretanto, acertar e fí-lo sinceramente.

Nada realizei de relêvo que merecesse esta grandiosa homenagem.

Exerci, sim, minha função com dignidade e devotamento. Mas não merece prêmio quem cumpre com o seu dever, pois já existe a contraprestação do Estado.

Tudo que foi feito é obra dos senhores — dos legítimos representantes do povo de nossa terra.

E' possível que tenha trazido um tijolo para a edificação da paz política que impera em Bom Jardim — mas ela só foi viável graças ao espírito público dos homens de responsabilidade dêste torrão abençoado.

A estrutura estava erguida — pronta e sólida — ideada e arquitetada por um povo de alto nível de civilização.

A obra é de todos — é do povo!

Seria, no entanto, injusto se não me referisse às contribuições dos componentes dos Podêres Executivo e Legislativo; à dedicação infinita das professôras — essas notáveis bandeirantes da cultura, sempre prontas a servir — e também aos membros da diretoria da Caixa Escolar, no trabalho impessoal de assistência à criança desvalida.

Sei que atravessamos um momento difícil — onde as dificuldades se multiplicam —, toldando os horizontes do futuro.

Despreocupemo-nos do problema geral e tentemos aqui a solução dos nossos. Confiemos naqueles que o povo elegeu, e a quem incumbe a solução do problema maior.

Confiemos neles, ainda que não mereçam tôda a nossa fé!

Precisamos de muito trabalho e disciplina.

Trabalhemos pelo Brasil e disciplinadamente: disciplina moral e cívica.

O princípio da autoridade é basilar no Estado democrático. Conseqüentemente, como corolário inevitável, todos os conflitos devem ser dirimidos segundo o esquema das instituições democráticas.

Sairemos, não tenham a menor dúvida, galhardamente, desta situação de dificuldades por que atravessamos.

Caminhemos para o futuro, com fé em Deus, certos de que Êle nos velará.

Agora uma palavra de agradecimento:

Os que me conhecem mais de perto já perceberam como me sinto neste instante.

Tenho pautado minha vida pela simplicidade.

Nunca pensei — nem remotamente ousei desejar êste título honorífico que recebi alegremente, mas com humildade, dos meus generosos jurisdicionados.

Nada fiz em busca de recompensa. E se não percebesse a sincera satisfação dos senhores vereadores, teria solicitado que me propiciassem numa cerimônia singela.

Quero, entretanto, afirmar que tudo farei para honrá-la.

Nunca esquecerei êste dia.

Farei o possível, principalmente agora que sou filho dêste nobre e leal Bom Jardim, para chegar ao Tribunal de Justiça tão independentemente como aqui aportei.

Sei que é facílimo renunciar aos princípios; difícil é conservá-los emoldurados pelo ideal.

Lutarei por isso, de modo que os meus concidadãos de hoje, ao ver-me já encanecido, possam dizer: aquêle bonjardinense é o mesmo môço de 15 de setembro de 1963".

Plínio Leite foi vaiado na F.C.E.

NITERÓI — Ignorando a campanha dos alunos da Faculdade de Ciências Econômicas da UFERJ, contra a sua efetivação como catedrático daquela escola, o professor Plínio Leite, proprietário do colégio do mesmo nome, compareceu à FCE, anteontem, à noite, a fim de participar da congregação dos professôres, tendo sido, na ocasião, delirantemente vaiado pelos estudantes de Economia.

Aliás, podemos revelar com absoluta segurança, que o professor Plínio Leite, além de vaiado, foi alvejado por grande quantidade de tomates e ovos atirados pelo alunos, fato que o obrigou a se retirar imediatamente do local. Embora tal detalhe da manifestação tenha sido negado, a informação é absolutamente verdadeira.

Quanto à campanha dos alunos da FCE, conforme noticiamos em edição anterior, está sendo motivada por ter o professor Plínio Leite abandonado a escola durante exatamente quinze anos, época em que a mesma ainda era particular e seus professôres pèssimamente remunerados, sendo que, agora, com a federalização da faculdade, o citado professor, visando os altos vencimentos dos catedráticos, está tentando retornar de qualquer maneira, pretensão que foi totalmente frustrada pelo movimento dos estudantes, os quais, segundo o presidente do Diretório Acadêmico Hermann Júnior, sr. Sérgio Hernandes dos Reis, caso seja necessário, entrarão em greve para impedir sua admissão.

• MUNICIPIOS

CANTAGALO — O prefeito Henrique Luís Frauches manteve entendimentos com o professor Humberto El-Jaick, diretor do Departamento de Ensino Médio, no sentido de fazer funcionar a Escola Normal de Cantagalo, criada em substituição à Escola Normal Rural, pelo govêrno estadual. Segundo promessas do diretor do DEM, a nova escola deverá funcionar a partir do próximo ano.

•

BARRA MANSA — O vereador udenista Hamilton Reis Alves, presidente da Comissão de Reformulação do Código Tributário Municipal, na última reunião daquela comissão solicitou uma revisão do impôsto territorial rural apresentando um estudo feito pelos fazendeiros, que contou com o apoio e o voto favorável do vereador Geraldo Pansardes, sendo, entretanto, rejeitado pelos demais membros da comissão, com exceção do sr. Moisés Braga Lima, da ACIAP, que estava ausente quando da discussão do assunto.

•

BOM JESUS DO ITABAPOANA — Os diaristas da Prefeitura Municipal de Bom Jesus do Itabapoana estão reivindicando aumento salarial, uma vez que percebem vencimentos aquém do salário-mínimo regional. O movimento dos servidores municipais vem recebendo apoio do Executivo e do Legislativo que estão estudando uma fórmula de atendimento de suas reivindicações. Os diaristas recebem atualmente 15 mil cruzeiros, enquanto o salário-mínimo regional vigente é de 20.600 cruzeiros.

— Em virtude de denúncias de que a água distribuída em Bom Jesus de Itabapoana estaria causando hepatite, o sr. Jamilton Araújo Gomes, superintendente da SAEC, afirmou que as denúncias não procedem, pois embora o fornecimento do produto seja deficiente em quantidade, é bastante satisfatório na purificação e na coloração, graças a um aparelho automático recentemente instalado. Sôbre a ampliação da rêde de fornecimento, disse o superintendente da SAEC que a mesma está em estudos devendo brevemente ter início as obras de sua construção.

• SOCIEDADE-RJ

DÉCIO BERNARD

NUMA promoção da Assistência Social da Criança Pobre, realizou-se têrça-feira, no Clube de Regatas Icaraí, um interessante desfile de modas infantis para a primavera. Ao início do evento as alunas da professôra Rosaly Fuillace, senhoritas Célia Brasil Vieira, Marta Meyer, Elizabeth Trizena Cristiano, Sheila Luzia Leal Isabel Cristina Nogueira, Lígia Maria Chaves, executaram um bonito número de bailado.

Os modelos apresentados foram de muito bom gôsto e constaram de biquinis, shorts bermudas, vestidos de passeio e festa, terminando com os encantadores trajos de dormir. Desfilaram com muita propriedade as graciosas meninas Mariza de Freitas Rodrigues, Rosane Maria Campos de Lima Kátia Heloísa Oliveira, Vania Pacheco Tibau, Valéria Tibau Mota, Suely Nogueira, Heloísa Helena Melo Barbirato Cardoso Bernadete Fernandes Ribeiro, Sheila Luzia Leal, Agnês Maria Sá Figueiredo e Sheila de Sousa Pôrti.

O fundo musical do desfile foi executado pela jovem pianista Bernadete Xavier de Resende. As professôras Déa Medeiros, ao piano, e June Alves da Costa no violino, deliciaram os presentes com vários números musicais.

O bailado "Dança das Flôres" encerrou a agradável tarde, que foi sem dúvida um êxito para a Assistência Social da Criança Pobre.

Entre outras, anotamos as presenças das sras. Edite Picanço, Feliciana Gurgulino de Sousa e sua netinha, Nina Rita (que saía pela primeira vez após longa enfermidade) Teresinha Suzuki, Alice Garcia Justo, sr. e sra. Maurício Mota, sra. Dininha Tibau Mota, sra. Maria Lúcia Paixão Maluf senhoritas Nely Bittencourt, Joeusa Medeiros Corrêa Fonteura, Eloá Medeiros Corrêa, Bernadete Parreiras Bragança.

•

NO aprazível jardim do Samanguaia Hotel, aconteceu quarta-feira, o desfile da "Touché Modas" em benefício do Educandário Vista Alegre. Os modelos, que variaram desde maiôs, na maioria pintados a mão, até os vestidos mais toaletes, foram apresentados pelos manequins da "Socila" Poppy, Anouk e Cynthia e, ainda, Rosimarie Eichler. As bonitas e modernas jóias de fabricação do sr. João Luís Ribeiro, complementaram os trajos. A nota pitoresca do evento foi dada pelas meninas Sandrinha e Vânia filhas das proprietárias da boutique, senhoras Marlene Mendes e Elsa Pimenta, que abriram o desfile, arrancando aplausos dos presentes.

Na oportunidade, anotamos as seguintes presenças: Sras. Elsa Gonçalves da Fonte Maria Missick, Isabel Macachero, Sônia Sales da Fonseca, Rute Alves, Edna Pacífico Homem e Carlota Esper, Cecília Bonneli, Riva Maria Leite Costa, Thais Carrapatoso Maria Coimbra Cavalcanti, Lia Vergara de Oliveira, Maria Lúcia Spitzamiglio de Sousa, Luísa Guerchon, Maria Lorena Moema Fuscaldo, Feliciana Arelano de Sousa, Junete Santos, Margarida Lima artas, Célia Maria Leite, Angela Maria Gargano Leite, Celma Pinto Lima, Sônia Maria Dalosel, Angela Carrapatoso Vera Lúcia Paranhos e Alice Cavalcanti.

•

SÁBADO, será um dia de festa para as irmãs Lígia e Mariza Brás. Lígia aniversaria e Mariza ficará noiva. Às irmãs os nossos parabéns.

•

A SRA. Gabriel do Ambafo (née Teresa Liñares M. Pinto) passou o último "weeck-end" no sítio de seus pais, em Friburgo.

•

O CASAL Asdrubal Luiz Franco chegou, recentemente, da Europa onde se demorou 3 meses em férias.

O SR. e sra. Fernando M. Ferraz fazendo uma "tournée" por São Paulo e Minas, na sua "lua-de-mel".

A menina Mariza de Freitas Rodrigues desfilando na passarela do Clube de Regatas Icaraí

O máximo em CONFÔRTO, RAPIDEZ e SEGURANÇA é o que lhe oferece nas suas viagens para POUSO ALEGRE e SANTA RITA DO SAPUCAI o:

EXPRESSO SÃO JOSÉ LTDA.

PARTIDAS DIARIAS DO RIO DE JANEIRO — 5,45 HORAS
DE POUSO ALEGRE — 8 HORAS

ITINERARIO:
Rio (Piquête (Itajubá) Piranguinhos (Santa Rita do Sapucaí (Pouso Alegre

PASSAGENS: Rio de Janeiro — Estação Rodoviária Mariano Procópio, GUICHE N.º 30 — Pouso Alegre — Rua Don Néri n.º 5

RAIO-X

Dr. Victor Côrtes

Exames radiológicos em residências

TOMOGRAFIAS

Diàriamente das 8 às 11 e das 14 às 17 horas

RUA ARAÚJO PORTO ALEGRE, 70

9.º andar — Tel.: 22-5330

Fadel 'dobrou' a mãe de Osvaldo e comprou o jogador

Conseguindo o que o seu emissário (o funcionário do Flamengo Aristóbulo Mesquita) não teve êxito o presidente do Flamengo, Fadel Fadel depois de longa palestra com a genitora do jogador Osvaldo, do Guarani, de Campinas, na residência do craque comprou o "passe" do conhecido jogador por Cr$ 22 milhões, dando ao jogador Cr$ 5 milhões de luvas, por contrato de dois anos, com o salário de Cr$ 100 mil mensais.

Ciente de que o jogador se negara a vir para o Rio, após concluídos os entendimentos mantidos com o próprio craque e bem assim com o seu clube alegando para isso que "sua mãe não permitia a sua vinda ao Rio, pois não se dava bem com os ares cariocas para fixar residência". Fadel Fadel, inesperadamente, tomou um avião da Ponte Aérea e se foi para Campinas onde após tomar pé da situação dirigiu-se para a casa do craque e conversou com a genitora de Osvaldo, recebendo desta o consentimento para a vinda de seu filho para o Flamengo.

Se não bastasse o fato ocorrido com o jogador paulista Osvaldo, o presidente Fadel Fadel "subiu pelas paredes" quando tomou conhecimento de que o atacante uruguaio Gonzalez, cuja chegada estava marcada para ontem e que seria outra "estrêla" do plantel rubro-negro, não mais viria para o Flamengo pois o jogador que pertence ao Nacional recebeu uma proposta do Peñarol que cobria a oferta rubro-negra.

NÃO INSISTE

O sr. Fadel Fadel, cujo estado de espírito não era de brandura, frisou que não vai insistir no caso de Gonzalez, pois não quer perder tempo.

O presidente rubro-negro ciente de que não poderia contar com êstes dois valôres, e sabendo que Flávio Costa precisa de refôrços para a equipe, procurou o sr. Delfino Fachina, do Palmeiras, tentando pelo menos o empréstimo do atacante nortista Geraldo II, mas o clube do Parque Antártica negou, alegando que o treinador Geninho necessitava do jogador para a conquista do título.

Airton, que não participou quarta-feira da partida contra o Atlético Paranaense, por ter se contundido no "match" contra o Fluminense, deverá estar a postos contra o Canto do Rio parecendo que o mesmo sucederá com Dida. Assim sendo, Flávio Costa teria o mesmo quadro, ou seja o titular, para o jôgo de domingo à tarde em São Januário.

Tim faz 'limpeza' e testa Alencar hoje

O Bangu conseguiu vender o arqueiro reserva de Ubirajara, Carivaldo, que havia criado uma série de problemas para o treinador Tim, para o Internacional de Limeira, interior de São Paulo, por Cr$ 1 milhão, e contratou o arqueiro "regra 3" de Valdir do Palmeiras, Sílvio, por 3 meses, pagando Cr$ 500 mil ao clube do Parque Antártica.

O atacante Alencar que veio do Palmeiras para o quadro de Môça Bonita, terá hoje no treinamento coletivo de Môça Bonita a oportunidade de se escalar, uma vez que é pensamento de Tim, colocar o jogador baiano na equipe, para dar maior agressividade ainda à linha, frente ao Campo Grande.

SÒMENTE SAUNA

Ontem pela manhã, os jogadores bangüenses estiveram fazendo sauna, não sendo dado outro qualquer treinamento para os craques. Hoje, logo após o treinamento, os craques vão se concentrar na Vila Hípica.

ADEG fêz feio mas Flamengo deu exemplo

Atitude das mais feias vem de ser cometida pela ADEG, pois o seu presidente não abriu mão dos 20 por cento no jôgo entre o Flamengo e o Atlético Paranaense, partida essa que teve caráter filantrópico e foi em benefício das vítimas do Paraná.

Não se compreende que quando todos se unem com uma finalidade humana, que amparar as vítimas do flagelo que assolou a terra dêsse Estado da União, com os melhores propósitos, dando o máximo de esfôrço, o sr. Emílio Ibrahim, presidente da ADEG que nos últimos tempos tem estado muito no noticiário face a problemas criados, não tenha compreendido isso e exigisse a porcentagem. Mas felizmente nem tudo está perdido, pois se a atitude feia da ADEG foi notada e bastante comentada, o procedimento do Flamengo veio salvar a situação perante o país, cobrindo de seus cofres às vítimas do Paraná os 20 por cento retirados pela ADEG.

Aimoré nega craque Ditão ao Botafogo

S. PAULO — Embora os dirigentes da Portuguêsa de Desportos desmintam sem muita veemência o zagueiro central Ditão — considerado um dos melhores no futebol bandeirante — poderá ser negociado com o Botafogo, do Rio de Janeiro, talvez por Cr$ 50 milhões quantia que os lusos consideram excepcional.

Entretanto, o treinador Aimoré Moreira ouvido a respeito declarou ao sr. Bizarro da Nave não aprovar o negócio, uma vez que o jogador é considerado imprescindível à campanha do quadro. (DC-SP).

Racing leva Botafogo mas com os 'cobras'

Depois de fracassar nas tentativas para jogar na Bahia e Recife, o Botafogo vem de receber um convite do Racing, através do presidente João Havelange, da CBD, para um jôgo domingo, em Buenos Aires, quando o campeão carioca terá que jogar com todos os seus valores internacionais, o que constitui problema pelo estado físico de Garrincha, já com viagem marcada para Guarapari.

Hoje, pela manhã, ficará tudo acertado, quando então o Botafogo saberá se vai ou não e quanto ganhará para jogar esta partida. Na tarde de ontem, o Botafogo mandou seu representante Otávio Pinto Guimarães à CBD para saber de João Havelange se o jôgo está ou não confirmado, não tendo encontrado o dirigente e muito menos a resposta que esperava.

DESCANSANDO

O dia de ontem serviu ao Botafogo para descanso geral do plantel profissional, ficando programado para hoje o apronto visando ao possível jôgo em Buenos Aires. Se o jôgo fôr confirmado pela manhã, os jogadores saberão à tarde o horário em que terão de estar presentes em General Severiano, amanhã, munidos de roupa de viagem.

O mais difícil é o aproveitamento de Garrincha, pois agora é o jogador que está entusiasmado com sua estada em Guarapari, onde será hóspede oficial do governador do Paraná.

"GALO" VAI LUTAR NAS ALTEROSAS

BELO HORIZONTE — O campeão mundial dos galos, Éder Jofre, estará se exibindo nesta capital, no ginásio do Minas Tênis, no próximo dia 12 de outubro, quando enfrentará o campeão sul-americano dos leves, Oripes dos Santos, que lhe servirá de "sparring", para a apresentação que realizará para a platéia montanhesa.

Desde já os aficionados da "nobre arte" estão interessados na lutaexibição do "Galo de Ouro", contra Oripes dos Santos, para rever o fabuloso lutador, absoluto em sua categoria. (DC-SP)

Volta aos treinos

O médico Marcozzi afirmou que dentro de 7 dias Saulzinho (foto), voltará aos treinos, pois a recuperação do craque se faz de forma surpreendente.

Portuguêsa emprestou Pereira para o Vasco

O lateral Pereira, da Portuguêsa de Desportos, foi ontem emprestado ao Vasco por seis meses, tendo o clube carioca pago pela cessão do craque a importância de Cr$ 500 mil. As negociações foram realizadas telefônicamente pelo sr. Jaime Soares Alves, pelo Vasco e o presidente da "lusa" paulista Bizarro da Nave. Quanto ao atacante Morais, não foi possível o negócio, pois o Fluminense ofereceu mais e acabou contratando o jogador.

Para dar atividade aos jogadores que não foram utilizados contra o Madureira, o técnico vascaíno Oto Glória realizou ontem uma rápida "pelada", marcando para hoje o apronto da semana, quando então estudará a equipe que enfrentará domingo a Portuguêsa, estando muito cotado para permanecer ao lado de Lorico o aspirante Milton, cuja atuação na partida de quinta-feira entusiasmou até aos companheiros, influindo inclusive na produção de Lorico que voltou a jogar bem.

TRÊS DERROTAS

Na reunião do Conselho Deliberativo do Vasco, o presidente Silva Rocha acumulou mais três derrotas pois não conseguiu novamente a aprovação do empréstimo hipotecário; que fossem aprovadas as punições que deseja para os conselheiros José Costa e Ernesto Alheiras, por terem respondido pela imprensa às acusações de "aproveitadores do boxe em São Januário, que o próprio presidente fizera por um matutino carioca e, finalmente, distribuir mais quatro títulos de benemerência. O prestígio do presidente não deu para reunir conselheiros em número suficiente.

Entretanto o presidente Rochinha conseguiu com o Conselho elevar as mensalidades do clube, ficando as mensalidades de sócios efetivos majoradas para Cr$ 800 a partir de outubro. O sr. Jaime Guedes criticou os conselheiros que não compareceram à reunião do Conselho Deliberativo, principalmente os que possuem títulos honoríferos, como Beneméritos e Grandes-Beneméritos, mesmo que para vetar o empréstimo que desagrada a todos.

NÃO HÁ DINHEIRO

A situação do jogador Célio é cada vez mais crítica pois o Vasco não tem mesmo dinheiro para adiantar ao craque, e mesmo para uma reforma de contrato, a importância teria de ser paga às prestações, o que não resolve, pois os móveis do jogador já estão prontos o craque já está casado e morando em hotel, pois o fabricante dos móveis exige o pagamento à vista. Beneméritos não ligados à diretoria, mas interessados no futebol, vão iniciar um trabalho para levantar o dinheiro em uma lista e dar a reforma do contrato de Célio como presente aos futuros dirigentes, como primeiro serviço dos pacificadores.

Paulinho e Célio plenos de condição física e técnica, são os retornos que Oto promete para domingo, contra a Portuguêsa. Da Silva voltará entre os aspirantes, na segunda partida do turno contra o Campo Grande. Saul voltará aos treinos dentro de 7 dias e jogará na terceira rodada, se tudo correr bem como espera o médico Marcozzi.

Sindicato intima Portuguêsa a pagar ou greve será geral

O Sindicato dos Jogadores e Empregados em Clubes de Futebol deu um ultimato à Portuguêsa para pagar aos jogadores que estão com seus ordenados em atraso, num prazo máximo de 48 horas, pois em caso contrário ordenará greve que poderá se estender em todos os demais clubes, em razão do descontentamento causado pelos salários baixíssimos que são pagos aos empregados, num índice de mais de 70 por cento ganhando apenas o salário mínimo.

O caso da Portuguêsa será apenas um rastilho de pólvora que levará o fogo ao paiol, pois a greve geral de há muito estava programada, aguardando apenas que a nova diretoria tomasse posse, o que ocorrerá no próximo dia nove, com a presença inclusive do deputado Rogê Ferreira, presidente do CND. Também o caso Gérson, será patrocinado pelo Sindicato, que considera o assunto "pão ganho", estando disposto a ir à Justiça comum embora o jogador não seja associado do Sindicato.

POUCA FÉ

Enervados ao saber que a reação dos jogadores "lusos" fôra "furada" porque alguns jogadores não concordaram em fazer greve, os dirigentes do Sindicato apuraram que êsses jogadores estavam em dia e por isso faltaram com a solidariedade aos seus companheiros, mesmo vendo que muitos dêles estão passando por tremendas dificuldades financeiras.

Esses jogadores ficarão marcados e não contarão mais com a solidariedade de seus companheiros. Os nomes dos "traidores" estão sendo mantidos em segrêdo.

"LUSOS": É HOJE

Não confiando muito na palavra do próprio presidente do clube, sr. Antônio Tavares, os jogadores da Portuguêsa insistem no ultimato dado à direção do clube carioca para os pagamentos dos salários (dois meses) atrasados, hoje, apesar da advertência do Sindicato em pleno campo, antes do treinamento coletivo, ou não jogarão contra o Vasco, domingo pelo Campeonato Carioca, frisando que nem mesmo treinarão.

O dirigente máximo do clube "luso" salientou, por seu turno, que tal coisa não acontecerá, pois está disposto a "pagar de seu próprio bôlso" aos jogadores, embora a Diretoria do clube fizesse todos os esforços no sentido de conseguir a importância necessária para saldar os débitos.

PÉ FIRME

Os jogadores "lusos" fazem questão de receber os vencimentos em pleno campo, perante todos, a fim de pôr abaixo a insinuação de que "muitos dos jogadores estavam até adiantados nos vencimentos de setembro", pois nessa ocasião ficará constada a falsidade da afirmação ou serão conhecidos "os amigos da Diretoria e que desfrutam da condição de receberem em dia".

A atitude dos jogadores da Portuguêsa tem merecido o apoio de jogadores de outros clubes, embora não possam se manifestar pùblicamente, já que a isso cabe ao Sindicato de classe.

Solich faz 'guerra' e Flu trouxe Morais

O Fluminense já contratou o ponta de lança Morais, que pertencia à Portuguêsa de Desportos, sendo que êste jogador já está no Rio mas não sabe as condições de sua compra ou empréstimo, se veio em troca de Wilson, tendo apenas recebido ordem de embarque. Carlos Nascimento, que telefonou para o clube, ficou de estar no Rio à noite, para dar maiores explicações.

O Fluminense estava anunciando também seu interêsse, por Guimarães, ex-atacante do Corintians, e que andou militando no México com sucesso. Ontem à tarde, o atacante telefonou de São Paulo para a nossa redação, declarando que também gostaria de vir para o Rio, apesar do interêsse do Palmeiras em seu concurso. Deixou inclusive seu telefone, em São Paulo, 3-8338, a fim de que os dirigentes tricolores possam entrar em contato com êle.

HOUVE COLETIVO

Ontem nas Laranjeiras, preparando-se para a partida de amanhã no Maracanã contra o Madureira, o Fluminense ensaiou coletivamente. Inicialmente, durante 35 minutos, os titulares enfrentaram os aspirantes, e venceram por 3 a 0, 2 gols de Escurinho e 1 de Manuel. Depois fizeram mais 35 minutos contra o time reserva, e desta vez, perderam por 1 a 0, gol de Denilson.

MESMO TIME

Embora durante tôda semana, tenha sido noticiada a saída de Manuel ou Joaquinzinho da linha tricolor, para dar entrada a Evaldo, o treinador Solich, que vinha promovendo essa "guerra de nervos", preferiu manter a mesma equipe, que ontem, às 21 horas, se concentrou para o jôgo de amanhã.

Wilson indo para S. Paulo:

Vou buscar a chance que não tive no Flu

"Vim para o Fluminense, para ser o titular, mas infelizmente, depois de algumas partidas amistosas, sofri uma distensão, que me afastou quase dois meses da equipe e quando quis recuperar minha posição, já era tarde, pois Dari estava "comendo a bola" e não cederia seu pôsto tão fàcilmente. Por isso tenho que ir para São Paulo, onde quem sabe, irei me projetar no futebol bandeirante", disse Wilson a nossa reportagem na manhã de ontem.

"Sou casado de pouco tempo, minha espôsa está esperando um filho para novembro, e embora eu ganhe bem no tricolor, a Portuguêsa de Desportos me oferece uma ótima situação, uma chance de ser titular e, claro, que não devo perder esta oportunidade. Sou nascido e criado em Niterói, é isso que vai transtornar um pouco minha vida, mas jogador de futebol é assim mesmo".

SÃO PAULO MESMO

"Vou a São Paulo para discutir as bases de meu compromisso. Não vou de qualquer maneira. Quero ir para ficar bem financeiramente e poder comprar meu segundo apartamento. Afinal, temos que pensar no futuro. Volto amanhã (hoje), e então, estará tudo arranjado.

"Seu" Aimoré gostou de mim, e a verdade é que fui indicado pelo Zezé Moreira, que foi quem me levou para o Fluminense. Sou grato ao grande treinador, mas se realmente se concretizar a minha transferência, sentirei falta do Fluminense, dos meus companheiros de clube, e da extraordinária torcida carioca que sempre me prestigiou", concluiu Wilson.

GRÊMIO RECREATIVO AMERICANO (GRAm)

A Junta Governativa do GRAm comunica ao quadro social desta Agremiação que fará realizar no dia 30 dêste mês, segunda-feira, às 20,30 horas, em sua sede social, situada na Rua Teixeira de Azevedo, 69, a Assembléia Geral Extraordinária para tratar da seguinte ordem do dia: Eleição dos componentes da nova Diretoria.

Estado da Guanabara, 25 de setembro de 1963.

Eliezer Feitosa Aragão.
Carlos Dadoorian.
Gilberto Pereira Rêgo.

Basquete

Torneio Início com 17 clubes: benefício

1 — A FMB decidiu denominar "Arnaldo Guinle" o Torneio de Apresentação da 1.ª Divisão Masculina, marcada para os dias 30 do corrente e 2 de outubro no ginásio do Tijuca T. C., em reconhecimento aos relevantes serviços prestados pelo saudoso desportista. Ainda por decisão do presidente J. J. Cavalcanti a renda líquida dêste certame será convertida em benefício das vítimas da catástrofe que assola o Estado do Paraná.

2 — Dando um cunho festivo à abertura do Campeonato Carioca da 1.ª Divisão Masculina, a FMB preparou a seguinte programação para ser desenrolada no ginásio do Tijuca TC, segunda-feira, antes do início do Torneio de Apresentação: Desfile em coluna de três assim distribuído — diretores da FMB, bandeiras e sua guarda, juízes do Torneio, atletas e Entrada na quadra dos clubes na seguinte ordem: Flamengo (campeão de 1962), Fluminense (vice-campeão), AABB, Florença, América, Vila, Botafogo, Aliados, Municipal, Vasco, Sírio, Valim, Jacarepaguá, S. Cristóvão, Mackenzie, Sampaio e Tijuca TC. Após o desfile, o presidente J. J. Cavalcanti fará a declaração de abertura, seguindo-se o Hino Nacional executado por uma Banda de Música e finalmente o Juramento do Atleta, lido por um jogador do Flamengo, campeão de 62.

3 — Na manhã de domingo, com início fixado para as 9 horas, no ginásio do Clube Municipal será disputada a partida entre Botafogo x Tijuca, primeira da série "melhor de três" para a decisão do Campeonato Infantil. O segundo jôgo decisivo está marcado para o domingo, dia 6 de outubro, no mesmo local e no mesmo horário.

4 — O Grajaú Country Club, ex-AA Grajaú, não quer disputar o Campeonato Carioca da 1.ª Divisão Masculina e para isso solicitou à FMB a necessária dispensa. Tratando-se de um clube filiado efetivo, o caso será apreciado pelo Conselho Supremo daquela entidade.

5 — De São Paulo vem a notícia de que o técnico Moacir Daiuto convocou para formar o selecionado que partirá no dia 3 de outubro para Tóquio os seguintes jogadores: Vlamir, Ubiratan, Vítor, Sucar, Valdemar, Menon, Mosquito, Jatir, Rosa Branca, Moutinho (juvenil) e Peninha Segundo.

6 — Inicia-se na próxima quarta-feira, no ginásio do Clube Municipal, às 18 horas, o treinamento do selecionado carioca que participará do Campeonato Brasileiro Feminino de Basquetebol Charles Borer foi dispensado a pedido sendo substituído pelo técnico do Vasco, José Pereira. Foram convocadas: Norminha, Angelina, Átila, Didi, Maria José (do Fla), Eugênia, Lúcia, Marli, Neuci, Marta e Dinimar (do Botafogo), Rosália, Miltes e Aparecida (do Olaria) Marlene (do Mackenzie), Maria Lúcia (do América) e Neide (do S. C.).

7 — René parte segunda-feira para a Europa, onde vai se submeter a um tratamento especial, uma vez que não se recuperou ainda da grave enfermidade acometida durante o treinamento para os Jogos Pan-Americanos.

MAURÍCIO

Falcão: Athiê fala muito e demite Roma

S. PAULO — Enquanto o sr. Mendonça Falcão, presidente da Federação Paulista de Futebol afirma que demitiu os srs. Modesto Roma, Marcelo de Castro Leite e Renê Ramos tanto o Santos como os seus dirigentes informam que solicitaram demissão dos cargos que ocupavam "em solidariedade ao presidente Athiê Jorge Cury e, principalmente, ao Santos, que fôra menosprezado".

Por outro lado, o sr. Carlos Caldeira vice-presidente do TJD, disse que não sairá de lá por não ter sido indicado nem posto por ninguém, mas sim eleito.

As orelhas ARDEM

Emanuel Lôbo, que mora aqui ao lado, na Rua São Bento, está perfeitamente arrasado com os derradeiros acontecimentos no Flamengo. Empates, derrotas, Gérsons, quinze milhões etc. Tudo isso tem arrasado o meu amigo Emanuel Lôbo, velho rubro-negro de tantas campanhas. Ainda ontem eu parei à porta da casa de Emanuel Lôbo (fazendas de tôdas as côres) e perguntei o que havia de nôvo. Emanuel Lôbo já nem tem fôrças para falar. Botou a mão no meu ombro: "Sabe de uma coisa, seu Super? Flamengo é mesmo igualzinho ao Brasil...". E muito rápido: "...tem CRISE TODOS OS DIAS..." — Tooiiimmm...

•

Os jogadores da Portuguêsa armaram uma greve. Motivo? Simples: o clube deve dois meses de salário aos jogadores. E dirigentes da Portuguêsa não dão satisfações aos craques que, em último recurso, apelaram para a chamada "parede". Ontem um repórter foi falar com o presidente da Portuguêsa e êle explicou: "Não pagamos porque os bancos estão em greve, uai... Será que vocês não vêem que os bancos tão em greve? Como é que se pode pagar sem dinheiro?" E o repórter: "Bem, doutor, mas os bancos tão em greve há duas semanas e os rapazes não recebem há dois meses... como é isso?" E o presidente: "Mas nós deixamos juntar dois meses pros rapazes receberem a bolada maior, sabe? Agora com essa greve..." — Justificativa 1189.

•

O doutor Vargas Neto, de barba bem raspada e talco no rosto, homem que quando faz calor puxa um leque do bôlso e se abana com aquela tranqüilidade de 1930, veio ontem pelo "Jornal dos Sports" dizendo ser torcedor de Fadel Fadel e gostar do Flamengo: Pois leiam o que o doutor Varguinhas escreveu sôbre o caso Gérson: "Agora o Flamengo quis fugir a uma transação realizada só para não cumprir um compromisso solenizado em contrato". Está bem, Fadel Fadel? O doutor tá chamando o Flamengo de caloteiro... A gente podia morrer sem escutar isso...

•

O vice-presidente Gunnar Goranson, do Flamengo, chegou da Oropa, França e Bahia. Veio contando que contratou para o clube um ponta direita chamado Roger que tem um metro e oitenta de altura e joga igual ao Julinho. O jornalista José Maria Scassa quando soube que o Roger tem um metro e oitenta de altura comentou com o jornalista Isaac Zukenman: "O Gunnar deve estar enganado. Esse tal Roger não deve ser pro futebol. Naturalmente êle contratou o rapaz para jogar com o Kanela no basquete... errou o esporte...".

•

A Môça dos óculos mais ternos do que o olhar de recém-nascido manda dizer que há muito mais mistério entre o céu e a terra do que supõe a nossa vã filosofia. E acrescentou: "Fadel Fadel está ficando uma espécie de general Peri Bevilágua: fala demais...". Puuuuuxa!

SUPER XX

Teatros e Boites
Programa para sua Noite

TEATRO COPACABANA
OSCAR ORNSTEIN apresenta
BOEING BOEING
Francisco Cuoco — Carminha Brandão — Eva Wilma — John Herbert — Marília Celi — Ilka Soares — De Camoleti. — Trad. Elise Lessa — Direção de Adolfo Celi.
Diariamente às 21,30 horas. Quinta-feira (vesperais e preços reduzidos) e Domingos, às 16 horas — Sábados às 20 e 22,15 horas.
INFORMAÇÕES — TELEFONE: 37-1818 (RAMAL TEATRO)

LITTLE CLUB
APRESENTA
LÍVIO ROMANO
E
GASOLINA
ZÉ MARIA e seu conjunto
A MELHOR MÚSICA DAS NOITES CARIOCAS
Rua DUVIVIER, 37-L

O Bar Cangaceiro
ANUNCIA
HELENA DE LIMA
TODAS SEGUNDAS — TERÇAS E QUARTAS-FEIRAS
E
TED MORENO
QUINTA — SEXTA E SÁBADO
RUA FERNANDO MENDES, 25 — COPACABANA

BOTTLES BAR
Apresenta
JORGE BEN
o sucesso do momento
e os
COPA 5
ESTRÉIA HOJE — SEXTA-FEIRA
Rua Duvivier, 37 - Tel. 57-1065

HOJE, ÀS 20 E 22 HORAS — RESERVAS: 32-8164

* Bilro vem na próxima semana com a corda tôda.
* Prêmios de Magé não devem ser contados na Gávea.
* Polar Vênus inscrito no "Sweepstake" não mais virá.

Pelo Miolo da Raia

Oscar Vareda

O dia está chegando e a expectativa vai ficando do tamanho de um bonde. Outubro está aí mesmo e no dia 13 teremos o segundo "sweepstake" da temporada. São 100 milhões com um desconto mínimo o que proporcionará ao felizardo possuidor do bilhete vencedor 94 milhões líquidos.

Não é à toa que a procura dos bilhetes tem acontecido naquela base. Ainda mais com a vantagem de agora o preço ser menor do que o anterior que foi corrido no último G. P. "Brasil".

Fora isto teremos a disputa na pista com os melhores potrinhos dêste e de outras praças, prometendo um paga realmente sensacional. Basta se consultar as inscrições feitas e que foram conhecidas ontem.

São 23 atletas em busca dos três milhões da dotação do G. P. "Lineu de Paula Machado". E êste ano com uma atração realmente extra e das melhores, que é o "sweepstake" dos 100 milhões.

Por isto é que a situação nos parece uma das melhores dêstes últimos anos, para esta importante carreira do nosso calendário clássico.

O programa para a corrida do dia 2 de outubro em Magé está custando um pouco a sair. Existe uma dúvida muito séria que está pegando entre os treinadores e proprietários que querem correr seus animais no nôvo hipódromo. Caberá à CC do JCB resolver a questão como uma simples resposta.

O negócio é saber se os prêmios levantados em Magé contarão na Gávea para efeito de chamada. Uma resposta negativa como ótima colher de chá à nova entidade, colocaria tudo muito azul para todos. E' o que todos aguardam nestas próximas horas.

Cidade Jardim agora tem novidade durante o seu cânter e também na caminhada dos animais para o alinhamento. Um punga montado por experiente cavaleiro, acompanha os animais indóceis para o cânter e o alinhamento, procurando assim evitar o trabalho dos segaradores e servindo também para controlar animais que porventura disparem. O punga, tordilho, já recebeu o nome de Napoleão. Olha aí uma providência que seria ótima em nossa Gávea.

Bilro uma das estreladas do G. P. "Lineu de Paula Machado" deverá chegar à Gávea na próxima terça-feira. Traz um trabalho na bagagem de 136" para 2.000 metros lá no Hipódromo do Bonfim. Gastou 80" para os últimos 1.200 com um final de 13". Bilro só foi mesmo sacudido no final, e correspondeu plenamente. Élbio P. Costa, jóquei-treinador virá acompanhando seu pupilo.

Manuel Branco revelou a razão do fraco exercício de Don Solinho no início desta semana. O cavalo não gosta de galopar contido. No seu próximo trabalho será modificado o sistema do cavalo, esperando Branco que êle mostre sua boa forma atual.

NA BASE DO PARTICULAR — Nosso correspondente gaúcho manda informar que Polar Vênus não mais virá para o Grande Criterium carioca. O já famoso potro gaúcho que venceu espetacularmente domingo no Hipódromo do Cristal o Grande Criterium gaúcho, vai perferir outros compromissos em sua terra. Foi inscrito, é bem verdade, mas seus responsáveis não irão confirmar sua anotação. Uma pena.

Resultados de ontem na Gávea

Sete páreos foram ontem corridos na Gávea, tendo em sua maioria registrado finais emocionantes.

Eis a seguir os resultados dessa reunião, desdobrada na pista de areia, que se encontrava leve:

1º PAREO — 1.200 METROS
1º MINHA BONECA — L. Carvalho
2º PATRICINHA — J. Portilho
3º LA CATIPA — A. Ricardo
Vencedor (4) — Cr$ 355,00.
Dupla (22) — Cr$ 287,00.
Placês: do 1º colocado (4) — Cr$ 39,00; do 2º (3) — Cr$ 11,00; e do 3º (8) — Cr$ 15,00.
Tempo 77"4/5.

2º PAREO — 1.300 METROS
1º MEHARI — S. Silva
2º BACADO — A. Santos
3º AKATURBI — M. Andrade
Vencedor (6) — Cr$ 222,00.
Dupla (13) — Cr$ 27,00.
Placês: do 1º colocado (6) — Cr$ 51,00; do 2º (1) — Cr$ 14,00; e do 3º (5) — Cr$ 15,00.
Tempo 85"4/5.

3º PAREO — 1.000 METROS
1º CABANHEIRO — J. Santos
2º KOCHILO — A. Portilho
3º MILANO — I. Souza
Não correu: Ebol.
Vencedor (5) — Cr$ 10,00.
Dupla (24) — Cr$ 16,00.
Placês: do 1º colocado (5) — Cr$ 14,00; do 2º (8) — Cr$ 38,00; e do 3º (1) — Cr$ 18,00.

4º PAREO — 2.000 METROS
1º LORD VERMOUTH — D. Moreira
2º FRATER — M. Andrade
3º CANDONIERE — A. Santos
Não correram: Emir e Big Nelson.
Vencedor (1) — Cr$ 25,00.
Dupla (12) — Cr$ 38,00.
Placês: do 1º colocado (1) — Cr$ 13,00; do 2º (3) — Cr$ 20,00; e do 3º (6) — Cr$ 18,00.
Tempo 126"4/5.

5º PAREO — 1.500 METROS
1º ARNICA — A. Santos
2º NIGUITA — I. Amaral
3º ALOAN — M. Andrade
Não correu: Negrotinom.
Vencedor (1) — Cr$ 15,00.
Dupla (12) — Cr$ 29,00.
Placês: do 1º colocado (1) — Cr$ 10,00; do 2º (3) — Cr$ 18,00; e do 3º (8) — Cr$ 10,00.
Tempo 97"4/5.

6º PAREO — 1.200 METROS
1º QUETZALCOALT — A. Ricardo
2º COROT — J. A. Silva
3º JOLLY GLOX — I. Souza
Não correram: Faro, Ídolo de Madrid, Ben Hur e Librador.
Vencedor (2) — Cr$ 42,00.
Dupla (11) — Cr$ 39,00.
Placês: do 1º colocado (2) — Cr$ 22,00; do 2º (3) — Cr$ 25,00; e do 3º (13) — Cr$ 26,00.

7º PAREO — 1.500 METROS
1º NIBOR — F. Esteves
2º PLATIN — J. Portilho
3º ATE LA — E. Faria
Não correram: Zanar, Don Casildes e Saxofone.
Vencedor (1) — Cr$ 26,00.
Dupla (12) — Cr$ 29,00.
Placês: do 1º colocado (1) — Cr$ 11,00; do 2º (11) — Cr$ 13,00; e do 3º (12) — Cr$ 14,00.
Tempo 98"2/5.

Movimento geral de apostas: — Cr$ 79.808.020,00.

José Luís Pedrosa (foto), vai mandar para a pista novamente, em grande forma, a Desfilada. A filha de Swallow Tail dificilmente conhecerá a derrota na prova inicial do programa de amanhã.

Desfilada na vez: está em boa forma e gosta da areia

A carreira de abertura ao programa de amanhã na Gávea, põe em foco o nome da potranca Desfilada, uma descendente de Swallow Tail, defensora da jaqueta estrelada de dona Zélia Peixoto de Castro. A fiel pensionista de José Luís Pedrosa, que estreou de maneira auspiciosa, vencendo disparada e na marca excelente de 76 e uma linha para os 1.200 metros, só fêz melhorar a partir dessa exibição, voltando agora na condição de ganhadora iminente entre as de uma vitória.

Desfilada estreou ganhando na areia, tendo nessa mesma cancha, por ocasião de sua terceira e derradeira exibição, assinalado ótima escôlta à faixa Querajara, outra futurosa defensora da simpática jaqueta e egressa do Mondesir. Apenas em sua exibição intermediária a filha de Swallow Tail fracassou, mas êsse malogro não deve ser levado em conta, eis que atuou na grama, pista de seu agrado e então misturada na esfera clássica. Aliás, melhor prova de sua classe é o fato de ter ela voltado com arremate destacado na areia, após seu fracasso na grama.

APRONTOU BEM

Na manhã de ontem, uma das últimas a entrar na raia para aprontar, Desfilada seguiu até a seta dos 600 metros e, partindo sob a condução de Adálton Santos veio muito firme em todo o percurso, terminando em 37 e duas linhas, com sobras visíveis. A marca, note-se, poderia ao nosso ver ter sido melhorada, assim o quisesse Adálton, entretanto. Desfilada foi corrida apenas para um galope de saúde, o que valoriza sobremaneira o exercício de então.

INIMIGA

Dharma, que na última exibição era pule de 13 cruzeiros, decepcionando, continua depositária de sérias esperanças. E' bem verdade que se mostrou totalmente fraca no compromisso derradeiro, mas a filha de Blackamoor sabe correr mais e ser mais dura numa ponta, não devendo ficar esquecida na tarde de amanhã. Sua maior chance, contudo, nos parece ser para a formação da dupla, julgado difícil o seu êxito sôbre Desfilada, que é indiscutivelmente a dona da carreira.

Catita retorna tinindo: aprontou 36" para a reta

Voltando após regular descanso, Catita, que vai correr o segundo páreo de amanhã na Gávea, ótima de forma e podendo estourar com pule alta, embora a presença de Biquinha lhe roube bastante do azar inicial, aprontou ontem de maneira esplêndida. A nacional abordou 600 metros e cumpriu a distância com muita facilidade desde a saída, terminando em 36 cravados, agradando a quantos lhe acompanharam o exercício.

Baclavo, desta vez meio esquecido face à presença de alguns nomes de maior cartaz na turma, vai à prova especial com destacadas possibilidades de êxito. O representante do turfe bandeirante, mantendo excelentes condições de treino e sem maior esfôrço nos 800 metros, assinalou fáceis 50" para a distância, arrematando com ótima disposição, evidenciando perfeita forma.

NO FREIO

Rock Mountain, cujo trabalho fôra realizado às ordens do bridão M. Silva (1.200 metros em 78"2/5, fácil), mudou para o freio de Antônio Ricardo, aprontando ontem. O fiel nacional assinalou 50" exatos para um percurso de 800 metros, revelando esplêndidas condições de saúde e treino. Largou algo quieto, foi exigido a partir dos 300 iniciais e terminou retornando ao ritmo de galope, deixando ótima impressão.

OUTRAS MARCAS

Além das marcas acima citadas, nossa reportagem anotou mais as seguintes:

1.º Páreo: Desfilada, A. Santos — 600 em 37"2/5.
Decani, D. P. Silva — 700 em 46".
Dharma, M. Silva — 600 em 36"2/5.
Nabua, P. Lima — 600 em 37".
Savoir Faire, J. Portilho — 360 em 23".
2.º Páreo: Catita, M. Silva — 600 em 36".
Oceania, D. P. Silva — 600 em 38"2/5.
Chelpa, A. Santos — 700 em 44".
Sky, A. Ricardo — 600 em 38".
3.º Páreo: Palpiteiro, C. R. Carvalho — 800 em 51"2/5.
Ambar, M. Silva — 700 em 46".
4.º Páreo: Imbrosa, D. P. Silva — 700 em 46"3/5.
Coyote, M. Andrade — 360 em 23".
Inox, J. Tinoco — 800 em 51".
Ricmar, J. Veiga — 600 em 38".
Oceirande, J. Quintanilha — 600 em 37".
Arassu, J. Ramos — 600 em 38"2/5.
Arabutan, C. R. Carvalho — 700 em 43".
5.º Páreo: Rock-Mountain, A. Ricardo — 800 em 50".
Cisne, P. Lima — 600 em 36"2/5.
Cami, M. Andrade — 700 em 45".
Codajaz, M. Silva — 800 em 54".
Cine, E. Faria — 600 em 37"3/5.
6.º Páreo: Sawer, M. Silva — 800 em 55".
Hedon, J. Ramos — 800 em 51"3/5.
Lord Sabiá, A. M. Caminha — 1000 em 66"2/5.
Clorito, A. Ricardo — 700 em 44".
Martinet, J. Corrêa — 800 em 55".
Gurango, D. P. Silva — 800 em 53".
Baclavo, J. Marchant — 800 em 50".
Babão, J. Portilho — 800 em 52".
El Gustavo, F. Pereira Filho — 800 em 52".
7.º Páreo: Zé Valente, J. Tinoco — 700 em 48".
Baracico, R. Freitas Filho — 600 em 38"3/5.
Cowboy, A. Ricardo — 600 em 39".
Squill, A. Hodecker — 700 em 45".
Raj Mahal, A. Barroso — 800 em 52"2/5.
8.º Páreo: Quilad, A. Ricardo — 700 em 46"2/5.
Apito, J. Portilho — 700 em 44"3/5.
Gabardo, N. Lima — 600 em 37".
Lord Whisky, J. Marchant — 700 em 46".
Meu Colega, A. M. Caminha — 600 em 37".
Londoner, B. Santos — 800 em 52"3/5.

Sábado na Gávea

PRIMEIRO PAREO — Às 13,50 horas — 1.200 METROS — Cr$ 300.000,00

	Ks.
1—1 Desfilada, A. Santos	56
2 Quiçuma, J. Machado	56
2—3 Decani, D. P. Silva	56
4 Denasa, J. Marchant	55
3—5 Dharma, M. Silva	56
6 Lady Madrid, A. Barroso	56
4—7 Iara, J. Negrello	56
8 Nabua, P. Lima	56
9 Savoir Faire, J. Portilho	56

SEGUNDO PAREO — Às 14,20 horas — 1.300 METROS — Cr$ 250.000,00

	Ks.
1—1 Lenosa, J. Portilho	57
2 Catita, M. Silva	57
2—3 Oceania, D. P. Silva	57
4 Chelpa, A. Santos	57
3—5 Lança, A. Barroso	57
6 Silhouette, J. Machado	57
4—7 Beloca, M. Andrade	57
8 Belezoca, L. Carvalho	53
" Sky, A. Ricardo	57

TERCEIRO — PAREO — Às 14,50 horas — 1.500 METROS — Cr$ 180.000,00

	Ks.
1—1 Borealis, A. Olivares	54
2 Passo Rápido, A. G. Silva	56
2—3 Don Karadagian, M. Andrade	56
4 Giradoux, J. Machado	56
5 Zás, não correrá	56
3—6 Fenny King, S. Silva	56
7 Grey Dino, N. Lima	54
8 Palpiteiro, C. R. Carvalho	56
4—9 Ambar, M. Silva	56
10 Montecatini, J. Portilho	54
11 Meiji, F. Esteves	56

QUARTO PAREO — Às 15,20 horas — 1.400 METROS — Cr$ 250.000,00

	Ks.
1—1 Imbros, D. P. Silva	57
2 Coyote, M. Andrade	57
2—3 Inox, J. Tinoco	54
4 Ricmar, J. Veiga	57
3—5 Oceirande, J. Quintanilha	57
6 Ginger's Choice, J. Santos	57
7 Arassu, J. Ramos	57
4—8 Hornel, M. Silva	57
9 Arabutan, C. R. Carvalho	57
10 Merglen, B. Alves	57

QUINTO PAREO — Às 15,50 horas — 1.300 METROS — Cr$ 250.000,00

	Ks.
1—1 RockMountain, A. Ricardo	57
2 Cisne, P. Lima	54
2—3 Cami, M. Andrade	54
4 Intocavel, L. Santos	54
3—5 Codajaz, M. Silva	57
6 Praça Valente, A. Barroso	53
4—7 Diogo, D. P. Silva	61
" Cisne, E. Faria	53

SEXTO PAREO — Às 16,20 horas — 2.000 METROS — Cr$ 500.000,00 — Prova Especial — Grama — BETTING

	Ks.
1—1 Sawer, M. Silva	60
2 Hedon, J. Ramos	55
3 Quatrocentão, A. Hodecker	55
4 Lord Sabiá, A. M. Caminha	53
2—5 Clorito, A. Ricardo	59
6 Alexander, J. Machado	58
7 Siam, M. Andrade	53
8 Intocável, não correrá	53
3—9 Martinet, J. Corrêa	61
" Gurango, D. P. Silva	59
10 Black Orion, não correrá	59
11 Marquinho, D. Moreira	61
4—12 Baclavo, J. Marchant	55
13 Babão, J. Portilho	62
14 El Gustavo, F. Pereira Fº	58
" Lady Champagne, A. Santos	57

SETIMO PAREO — Às 16,55 horas — 1.400 METROS — Cr$ 250.000,00 — BETTING

	Ks.
1—1 Diálogo, M. Silva	57
2 Taj-El-Amir (*), F. Menezes	57
2—3 Zé Valente, J. Tinoco	57
4 Baracico, R. Freitas Filho	57
3—5 Cowboy, A. Ricardo	57
6 Squill, A. Hodecker	57
7 D. C. 8, J. Marchant	57
4—8 Raj Mahal, A. Barroso	57
9 Neran, J. Machado	57
10 Hall Mark, J. Portilho	57

(*) — ex-Pau d'Arco.

OITAVO PAREO — Às 17,30 horas — 1.500 METROS — Cr$ 180.000,00 — BETTING

	Ks.
1—1 Papa Dagô, M. Henrique	59
2 Quilad, A. Ricardo	56
2—3 Apito, J. Portilho	58
4 Pater, L. Carlos	50
3—5 Gabardo, N. Lima	56
6 Lord Whisky, J. Marchant	56
7 Labor, J. Veiga	54
4—8 Poraquê, J. Machado	50
9 Meu Colega, A. M. Caminha	54
10 Londoner, B. Santos	54

ASSISTÊNCIA AOS LAZAROS

O Hospital dos Lazaros (atual Frei Antônio) instituição de iniciativa privada, sita na Praça Mário Nazaré n.º 52, São Cristóvão, telefone: 28-6045, aceita qualquer auxílio ou donativo para assistência aos enfermos hansenianos ali internados. Dirigir-se, no local, à irmã Superiora.

PELE E SÍFILIS
DR. AGOSTINHO DA CUNHA
Sífilis, câncer, eczemas, verrugas, espinhas, furúnculos, queda do cabelo, pêlo no rosto, varizes.
RUA ASSEMBLEIA 73 — Tel. 42-1155 — RIO

CAPIXABA
A ETIQUETA DA CAMISA PERFEITA
Fábrica: Praça Municipal, 350 — Colatina — ESPIRITO SANTO — VITÓRIA
AVENIDA REPÚBLICA, 70

Expresso Real Ltda.
RIO-BRASÍLIA
Diàriamente: 7.30, 8.00 e 13.00 horas
Rodoviária: Guichê 34 — Fone: 23-9178
Encomendas: Av. Venezuela 3, sobreloja
FONES: 43-6723 e 43-6726

Viação Real Mineira Ônibus Ltda.
Av. Venezuela, 27 - sala 224 — Tel. 23-9113 - R 6
LINHA
RIO DE JANEIRO-FEIRA DE SANTANA
Partidas diàriamente às 7,45 horas do Rio de Janeiro
Rio de Janeiro-Feira de Santana ... Cr$ 3 715,00
Rio de Janeiro-Jequié ... Cr$ 3 160,00
Rio de Janeiro-Poções ... Cr$ 2 945,00
Rio de Janeiro-Vitória da Conquista ... Cr$ 2 810,00
Rio de Janeiro-Medina ... Cr$ 2 405,00
LINHA
RIO DE JANEIRO-ILHÉUS
Partidas diàriamente às 8,30 horas do Rio de Janeiro
Rio de Janeiro-Ilhéus ... Cr$ 3 480,00
Rio de Janeiro-Itabuna ... Cr$ 3 410,00
Rio de Janeiro-Itapetinga ... Cr$ 3 060,00
Nossas viagens são diretas, mantemos 2 motoristas em serviço para a segurança e tranqüilidade de nossos passageiros.

Domingo na Gávea

PRIMEIRO PAREO — Às 14h.30 — 1.200 metros — Cr$ 300.000,00

	Ks.
1—1 Santa Margarida, F. Pereira	56
2—2 Dala, M. Silva	56
3 Tecali, J. Machado	56
3—4 Dentria, A. Santos	56
5 Deery, H. Lima	56
4—6 Capuena, J. Portilho	56
" Toyakira, L. Vaz	56
" Rocaille, F. Pereira Fº	58
8 Belemave, O. Moura	58
9 Tetela, N. Correrá	54
4-10 Bagatela, M. Silva	58
11 Brasa, J. Portilho	56
12 Huesca, J. M. Santos	58
13 Terval, E. Fraga	54

SEGUNDO PAREO — Às 14h.30 — 1.300 metros — Cr$ 250.000,00 — AREIA

	Ks.
1—1 El Hotero, D. P. Silva	57
2 Odiar, A. M. Caminha	57
2—3 Paimar, M. Silva	57
" Carelor, S. Silva	57
3—4 Ataliendi, C. R. Carvalho	57
5 Good Prince, J. M. Santos	57
4—6 Condestável, D. Moreira	57
7 Mister Houdini, J. Ramos	57

TERCEIRO PAREO — Às 13h.00 — 1.300 metros — Cr$ 300.000,00 — AREIA

	Ks.
1—1 Ducil, A. Barroso	56
2 Uraçu, F. Pereira Fº	56
2—3 Dag, P. Lima	56
" Mosqueteiro, J. Portilho	56
3—4 Bom Juan, M. Silva	52
" Donato, J. Julião	52
4—5 Trovão, D. P. Silva	56
6 Estiborde, A. Ricardo	56
7 Despacho, J. Tinoco	56

QUARTO PAREO — Às 15h.30 — 1.500 metros — Cr$ 220.000,00

	Ks.
1—1 Boa Vida, J. M. Santos	56
2 Caspertino, N. correrá	53
2—3 Piramide, F. Freitas Fº	58
4 Brêmane, F. Pereira Fº	58
3—5 Sinido, M. Andrade	58
6 Smoking Yard, B. Santos	53
4—7 Kilpar, D. P. Silva	56
8 Rêpto, J. Corrêa	58
9 Sorrée, J. Veiga	56

QUINTO PAREO — Às 16h.00 — 1.600 metros — Cr$ 220.000,00

	Ks.
1—1 Anerlon, A. Ricardo	53
2 Recetto (*), J. Fraga	53
2—3 Batmar, M. Silva	57
4 Ebaé, J. M. Santos	53
5 Legamar, N. correrá	56
3—6 Inho, M. Andrade	53
7 Odiak, A. G. Silva	53
8 Qualyta, J. Veiga	56
4—9 Montejota, C. R. Carvalho	53
10 Zé Aranha, J. Tinoco	58
11 Cadete Orion, C. A. Souza	54

(*) — ex-Berilo.

SEXTO PAREO — Às 16.h35 — 1.300 metros — Cr$ 250.000,00 — BETTING

	Ks.
1—1 Thysalis, A. Ricardo	57
2 Dampier, F. Pereira Fº	57
2—3 Calmo, M. Andrade	57
4 El Tango, D. Neto	57
5 J. L., A. Barroso	57
3—6 Nihuil, A. Santos	57
7 Caro Nome, F. Conceição	57
8 Oeste, M. Silva	57
4—9 Iago, J. Tinoco	57
10 Putus, P. Lima	57
11 Intruito, J. Veiga	55

SETIMO PAREO — Às 17h.10 — 1.400 ms. Cr$ 400.000,00 - BETTING - AREIA
PREMIO "ANTONIO PRADO"

	Ks.
1—1 Retulino, J. Corrêa	57
" Trefax, J. Silva	50
2 Legamar, A. Reis	57
2—3 Sabôt, A. Barroso	56
4 Snowbird, A. Santos	56
5 Babel, J. Portilho	57
3—6 Black Orion, D. Moreira	60
7 Montelegre, D. P. Silva	57
8 Snowman, J. Souza	56
4—9 Chantilly, M. Silva	56
10 Arkas, J. Marchant	57
11 Encaio, I. Souza	60
12 Gaurano, B. Santos	57

OITAVO PAREO — Às 17h.45 — 1.300 ms. Cr$ 220.000,00 - BETTING - AREIA — VARIANTE —

	Ks.
1—1 Zoraca, A. Ricardo	51
2 Basha, C. R. Carvalho	53
3 Marquesa, M. Kielawieck	54
2—4 Que Daniel, M. Andrade	58
5 Orelana, A. Barroso	52
6 Petite Fleur, J. Veiga	53
4—7 Kumi, F. Conceição	56

Perigoso

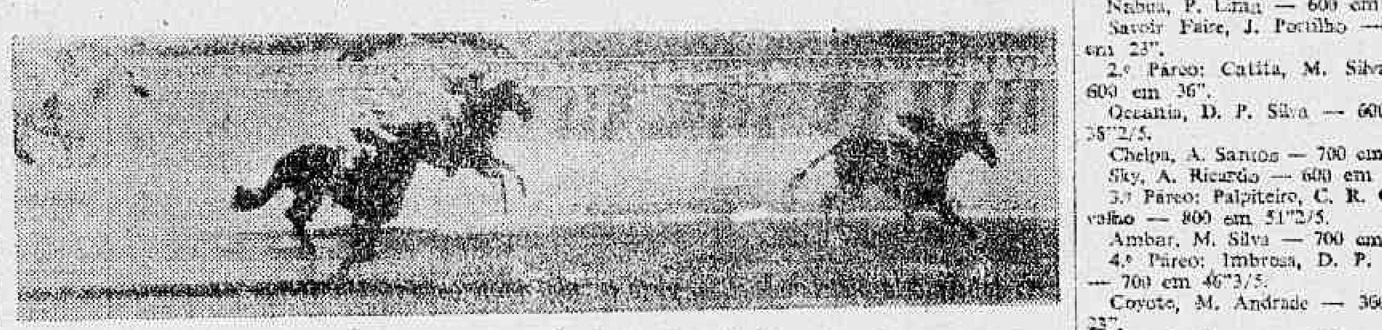

O tordilho Montejota, que correrá a milha do quinto páreo de domingo, é agora um competidor bastante perigoso. Na derradeira exibição, atuando nos 1.800 metros e na grama, o tordilho filho de Monterreal em Atalaia, correu na frente até os metros finais e ainda logrou o quarto pôsto, conforme é visto no flagrante acima. Era então um eventual na base dos dois mil cruzeiros, e com a diminuição do percurso, amanhã, merece na pior das hipóteses o apoio dos azaristas.

Atramo: herói em 62 do 'Antônio Prado'

Foi instituída em 1925, a prova acima, na distância de 1600 metros e dotação de seis contos de réis, cujo ganhador, foi o cavalo Quito, um tordilho do Stud Paula Machado, que teve como pilôto o chileno Alfonso Silva, no tempo de 103"3/5, no antigo Hipódromo de São Francisco Xavier.

Tal competição que voltará a ser disputada domingo próximo, é uma homenagem do Joquei Club Brasileiro ao conselheiro Antônio da Silva Prado que foi diretor da entidade e grandes serviços prestou, mercê os quais, em assembléia efetuada a 15 de fevereiro de 1886, teve o título de benemérito.

OS VENCEDORES

Classificado como "prêmio" o "Antônio Prado" que era "clássico", no Hipódromo Brasileiro tem tido os seguintes resultados:

1932 Yéa, F. Mendes
1933 Serinhaem, A. Molina
1934 Tio King, J. Cannes
1935 Xuri, O. Ullôa
1936 Krebelina, O. Ullôa
1937 Toca, A. Silva
1938 Miragaio, A. Molina
1939 Don Niquote, S. Batista
1940 Yankee, G. Costa
1941 Carducci, J. Zuñiga
1942 Dorilla, J. Zuñiga
1943 Brilo, P. Simões
1944 Typacan, J. Mesquita
1945 Enéas, A. Gutierrez
1946 Holkar, O. Ullôa
1947 Hamdam, L. Rigoni
1948 Manguari, O. Ullôa
1949 Nazar, L. [illegible]
1950 Fairplay, O. Ullôa
1951 El Greco, F. Irigoyen
1952 Morumbi, O. Ullôa
1953 Rondó, B. Cruz
1954 Cadi, A. Araújo
1955 Ilex, E. Irigoyen
1956 Zé, P. Labre
1957 Armagnac, M. Henrique
1958 Endymion, O. Ullôa
1959 Hyperio, L. Diaz
1960 Atramo, E. Castillo

Inscrições no Grande Criterium

Foram inscritos no Grande Prêmio Linneo de Paula Machado, prova 2.000 mts. e com a dotação de Cr$ 3.000.000,00 ao vencedor, a disputar-se no dia 13 de outubro próximo, os seguintes animais:

Dragueur — Don Juan — Pretend — Debuxo — Quantão — Polar Vênus — Devon — Destaque — Pour-Cent — Jeune Prince — Kebir — Declínio — Donel — Anzac — Prefix — Bilro — Jurídico — Ramadan — Denver — Silver Spray — Acroes — Itamarati e Caruá.

A confirmação para correr deverá ser feita na ocasião das inscrições para as corridas dos dias 12 e 13 do mesmo mês de outubro.

TURFE SOCIAL

A data de hoje assinala a passagem do 20.º aniversário de núpcias do casal Max Costa, integrante da equipe de turfe do DARIO CARIOCA, e Selma Eketele Costa. Em regozijo ao evento, será celebrada Missa de Ação de Graças, a realizar-se às 10,30 horas de hoje, no altar mor da Igreja de Nossa Senhora do Carmo, na Rua 1.º de Março. Ao ilustre casal as sinceras felicitações dos seus companheiros de trabalho.

O 'Diana' em Pôrto Alegre

A tarde do próximo domingo no Hipódromo do Cristal, e Pôrto Alegre, tem como prova principal o Grande Prêmio "Diana", carreira na distância de 2.400 metros e com a dotação de trezentos mil cruzeiros, destinada ao sexo feminino.

Meia dúzia de inscrições compõem a citada prova, que tem em Sacha a grande favorita. E o campo oficial é o seguinte:

1—1	Sacha	56
2—2	Maíra	58
3—3	Hytt	58
4	Romanela	58
4—5	Elisbela	58
6	Greiba	58

PROTEGER A CRIANÇA É GARANTIR O FUTURO
Auxilie a CAMPANHA NACIONAL DA CRIANÇA
Campanha Financeira de 1963
Sede — Av. Franklin Roosevelt, 23 - 4º and. — Tel. 32-7866

EMPRÊSA SÃO CRISTÓVÃO
LINHA DIRETA
RIO A POÇOS DE CALDAS
(M. GERAIS)
Diàriamente às 5,45 horas — Int. Guichê 22
Estação Rodoviária Mariano Procópio
ÔNIBUS LUXUOSOS — RAPIDEZ — SEGURANÇA E CONFÔRTO

América quer auxiliar de Zezé

Tachando de "muito engraçada", a resposta de Foguinho, treinador do Cruzeiro, de Pôrto Alegre, que para vir para o América pediu a quantia de Cr$ 5 milhões de luvas e salários de Cr$ 100 mil, o presidente Volnei Braune voltou suas vistas para o treinador Alvarez, que é auxiliar de Zezé Moreira, no Nacional.

Antes de pensar em Alvarez Braune conversou com Zezé Moreira, solicitando que o conhecido treinador aceitasse sua vinda para Campos Sales. Zezé Moreira agradeceu na oportunidade, e disse que não poderia aceitar, já que têm contrato com o Nacional até o final do ano. No entanto, indicava seu auxiliar Alvarez, a quem poderia consultar, o que de fato Braune pediu que êle fizesse.

APENAS SAUNA

Os profissionais do América estiveram ontem tomando sauna no Grajaú e não fizeram nenhum treinamento. Hoje, por ocasião do coletivo que será realizado em Teixeira de Castro, Osni do Amparo e o treinador do juvenil, escolherão os jogadores que enfrentarão o Bonsucesso no domingo, agora dirigido por Daniel Pinto, que até a semana passada estava treinando o clube rubro.

Comércio de carne da GB tem 90·/. de cavalo: SUNAB

Diario Carioca

Rio de Janeiro, sexta-feira, 27 de setembro de 1963

"A Guanabara está sendo fraudada: 90% da carne vendida no mercado são de cavalo".

O Conselho Deliberativo da SUNAB resolveu em reunião realizada ontem, suspender a venda de quaisquer tipo de carne bovina, até ser normalizado "o escândalo, tomando também a deliberação de suspender definitivamente a entrega do produto à domicílio", disse ontem à imprensa o assistente da SUNAB, sr Lino Oto.

FRAUDE

— Há muito tempo nossa cidade — continuou em suas declarações o sr. Lino, — estava sendo vítima, dêstes tubarões, que não medindo as conseqüências de suas atitudes, derramavam no comércio êste tipo de carne, salsichão, lingüiça, salsicha e outros derivados do suíno, como carne «legítima» de porco, sendo, no entanto, de cavalo.»

Finalizando, disse o assistente da SUNAB, «nós funcionários dêste órgão, não nos compete de proibir à venda de qualquer qualidade de produtos alimentícios, porque isso é de exclusiva alçada do Departamento Sanitário do Ministério da Agricultura. A nossa incumbência é, simplesmente, tornar a público essas tramas sujas. Quanto à suspensão do produto levado a têrmo, pelo Conselho Deliberativo, nas entregas a domicílio, foi uma atitude bastante acertada, ficando livres as pessoas que consomem o produto por êste meio, de serem enganadas.»

DECRETO

O sr. João Goulart, em despacho com o presidente da SUNAB, assinou decreto de 2 bilhões de cruzeiros, para integralização dos capitais da Companhia Brasileira de Armazenamento e da Companhia de Alimentos.

Também o ministro Carvalho Pinto, da Fazenda, autorizou o Fundo Federal Agropecuário de liberar os créditos de 250 e de 50 milhões de cruzeiros, respectivamente, para as companhias acima.

Conferência de fretes anula taxas

A conferência de fretes Brasil-Estados Unidos-Canadá resolveu, ontem, suspender a cobrança de taxa de congestionamento que vinha sendo aplicada às importações do exterior, destinadas ao pôrto do Rio de Janeiro.

Embora ainda permaneça a incidência dessa taxa (que é de 35 por cento) em relação ao pôrto de Santos, espera-se que a mesma contribua para reduzir bastante o desembôlso de, aproximadamente, 70 milhões de dólares que é quanto se estima deverá o país pagar este ano, sòmente a título de congestionamento de sua rêde portuária.

O fato se deve às providências adotadas pelo ministro da Viação, sr. Expedito Machado, junto à administração do pôrto do Rio de Janeiro, visando ao estabelecimento de um critério racional de entrada e saída de navios da Guanabara.

Israel deu bôlsas a 3 brasileiros

Israel concedeu a três brasileiros bôlsas de estudo para zonas áridas, em colaboração com a Organização dos Estados Americanos. Havendo um dos candidatos se declarado impossibilitado de beneficiar-se da bôlsa, os dois outros, sr. Justo Moretti Filho, de Piracicaba, São Paulo, e Antônio Batista Filho, de Pernambuco, deverão iniciar o curso a 15 de outubro próximo, participando, antes, de uma reunião em Nova Iorque.

Objetivo é "Objetiva-63"

Representantes de clubes e emprêsas particulares estarão desfilando, logo mais, às 22 horas, nas passarelas do Hotel Glória, à disputa do título de "Miss" Objetiva-1963, onde as candidatas não poderão jogar com os seus predicados do pescoço-para-baixo. No desfile individual, segundo já está deliberado, um projetor mostrará o perfil, em "close", de cada uma das concorrentes, para que o júri possa dar o seu veredito mais acertado — de acôrdo com as normas que regem o certame. Ontem, ultimando os preparativos para o concurso, as candidatas — frente às objetivas do DC — usaram o jardim do Museu de Arte Moderna, para dar um treinozinho de passarela no banco o que há lá. E, depois, posaram para nós.

Dinheiro recebido pela GB deve figurar no Orçamento

O sr. Carlos Lacerda terá que fazer figurar no Orçamento todo o dinheiro arrecadado pelo Estado.

De acôrdo com projeto de lei, de autoria do deputado Saldanha Coelho, ontem aprovado pela Assembléia Legislativa.

O sr. Gama Lima disse que na elaboração da atual proposta o governador não respeitou o imperativo constitucional sôbre o ensino, enquanto foram destacadas verbas substanciais para obras suntuosas. Por outro lado o sr. Ubaldo de Oliveira afirmou que milhões e milhões foram desviados para a propaganda dessas mesmas obras suntuosas, obra que ninguém vê ou sente.

ESTAGIÁRIOS FANTASMAS

O deputado da UDN, sr. Paulo Areal, em requerimento dirigido ao governador pediu fôsse divulgadas as conclusões da comissão de sindicância que apurou denúncia no Hospital Jesus. De acôrdo com as denúncias, naquele hospital eram feitas, fora de pagamento, com funcionários «fantasmas», muito dos quais parentes de pessoas altamente colocadas na administração estadual.

O deputado Domingos d'Angelo, presidente da Comissão de Finanças, convocou uma reunião extraordinária para hoje, às 13 horas, a fim de iniciar os trabalhos de elaboração do Orçamento para 1964.

ELEIÇÃO DE SARGENTOS

O deputado Jamil Haddad e mais 31 representantes do povo carioca na Assembléia Legislativa, enviaram à Mesa um requerimento, para que seja comunicado, oficialmente, à Câmara dos Deputados e o Senado Federal, em Brasília, que os mesmos deputados apoiam à emenda constitucional que garante a elegibilidade dos sargentos.

SENTENÇAS DO JUIZ ELIEZER

O deputado Domingos d'Angelo apresentou votos de congratulações com o juiz Eliezer Rosa, pelas sentenças humanitárias que vêm proferindo ùltimamente, com o inteiro apoio da opinião pública do povo carioca.

SOLIDARIEDADE A DUTRA

O deputado Nina Ribeiro, da UDN, requereu voto de solidariedade ao marechal Dutra, pela sua atitude «em defesa das instituições democráticas e de apoio ao general Peri Bevilácqua», de acôrdo com os têrmos da proposição.

OUTROS ASSUNTOS

O sr. Frederico Trota apresentou projeto de lei, autorizando a encenação, no Teatro Municipal, nos festejos do IV Centenário, da ópera «Rita Valéria», de autoria do maestro Batista Siqueira. O sr. Luís Corrêa disse que nos países desenvolvidos os comerciários têm a semana de cinco dias, sem fechamento do comércio, que goza de liberdade de funcionamento e é o ponto de vista que defenderá, com relação à matéria em tramitação na Casa. O sr. Gama Lima apresentou projeto de lei determinando que a admissão de servidores nas autarquias seja feita com concurso prévio e os padrões de vencimentos idênticos aos dos funcionários do Estado.

Para breve o aumento de preço nas sacas de café

O sr. José Lariveir Esteves, representando a Comissão Especial para Reformulação da Política Cafeeira, afirmou, ontem, que o govêrno está propenso a solucionar o problema, provàvelmente antes da viagem do ministro Carvalho Pinto aos EUA.

Salientou que nos contatos havidos entre os membros da referida Comissão e os ministros da Fazenda, Indústria e Comércio, presidente do IBC e assessores foram debatidos pontos de vista sôbre as teses apresentadas por parte da lavoura e do govêrno, «tendo-se à impressão, entretanto, de que os ministros estão no propósito de conceder um aumento de preço na saca do café».

MEMORIAL

Causou estranheza aos membros da Junta Administrativa o memorial da União das Cooperativas do Paraná, através do qual reivindicam modificações no esquema financeiro desta safra.

Quanto aos ajustes pretendidos, manifestaram-se diversos representantes, contrários aos referidos ajustes, por considerarem prejudiciais em interêsses da cafeicultura na proporção em que foram pleiteados.

ASSESSORIA

O coronel Paula Soares Neto solicitou às diversas Comissões do Colegiado que indiquem um representante para constituir o «Grupo Especial de Seleção», que opinará a respeito de contratos ou requisição de assessôres, bem como orientará e controlará todos os serviços de assessoria da Junta Administrativa. Foram aprovados, ainda, vários processos com o parecer favorável da Comissão de Finanças sôbre abertura de crédito e suplementação de verbas.

Cruz após as chamas

À esquerda, a foto apresenta o sr. Enso Bighinatti, secretário-geral da Cruz Vermelha dos E.U.A., que veio trazer auxílio de US$ 10.000.000 para os flagelados do Paraná, do organismo por êle dirigido. À direita, vemos o sr. Lima Filho, que é presidente da Cruz Vermelha brasileira.

Hasslocher mantém negativa . . .

(Conclusão da 1a. página)

ram apenas três os auxiliados, mas oito. Receberam, também, financiamento sete candidatos ao Senado Federal, diversos candidatos a prefeito e vereadores. Disse, porém, não saber se foram financiados candidatos a vice-governador.

Com o financiamento de tais candidatos, a ADEP dispendeu cêrca de oitocentos e vinte milhões de cruzeiros, segundo o diretor-superintendente do IBAD, acrescentando que o patrimônio total da ADEP só chegou a novecentos e cinqüenta milhões de cruzeiros, não atingindo um bilhão como fôra previsto inicialmente.

CARTA DE PRINCÍPIO

Confirmou a existência de uma carta de princípios da ADEP que era apresentada aos candidatos como condições preliminarer para receber ajuda. Disse também haver um compromisso que deveria ser assinado pelos beneficiários, acrescentando contudo que a assinatura do compromisso era facultativa e não obrigatória. Isso não era considerado importante, pois os candidatos eram indicados com base nos seus atos e vida passada.

Disse o chefe do IBAD que não fêz o mesmo movimento contra a indicação do sr. San Tiago Dantas para primeiro-ministro nem campanha contra o plebiscito de 6 de janeiro. Os programas emitiam a opinião da entidade, mas que isso não era movimento.

VERBAS PUBLICITÁRIAS

Disse que, atualmente, o IBAD gasta mensalmente cêrca de seis milhões de cruzeiros com patrocínio de programas de rádio e televisão.

A uma pergunta do relator Pedro Aleixo sôbre a posição do IBAD em relação à reforma agrária, afirmou: "E' possível que nos programas de rádio e televisão tenham sido emitidos pontos de vista contrários à reforma agrária. Pessoalmente, sou contrário à emenda constitucional para a realização da reforma agrária".

Nôvo têrmo aditivo: SURSAN

Embora possuindo cêrca de 200 engenheiros em seus quadros e de alto gabarito, a SURSAN vai pagar 5 milhões e 600 mil cruzeiros a uma firma particular para a feitura de projeto para a iluminação do atêrro Glória-Flamengo, conforme têrmo aditivo assinado ao contrato 628, têrmo êsse que foge à fiscalização do Tribunal de Contas e do Código de Contabilidade.

Eletromagnétismo no espaço

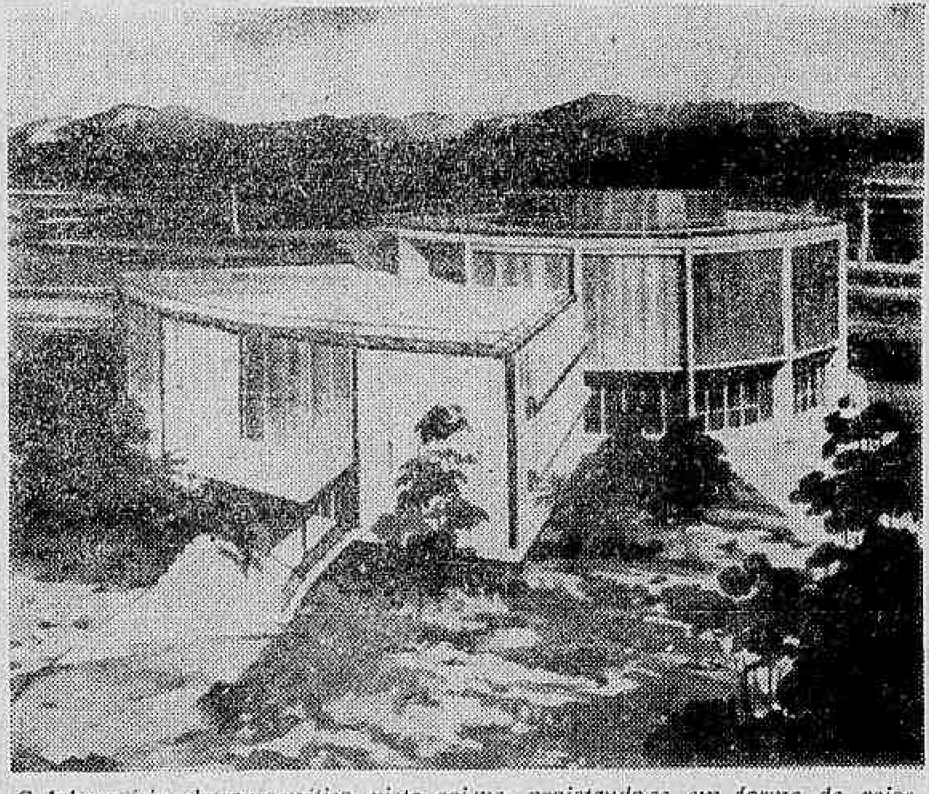

O laboratório eletromagnético, visto acima, projetando-se em forma de raios, possuirá, na seção cilíndrica do prédio, 4 antenas, equipadas com trilhos e tôrres móveis.

Laboratório aéro-espacial dos EUA vai entrar em ação

BURBANK, CALIFORNIA — Em dezembro vindouro entrará em funcionamento um nôvo laboratório eletromagnético destinado a aperfeiçoar antenas e outros componentes de avançados sistemas de comunicação-detecção aéreos e espaciais.

Segundo informes da Lockeed-California Company, o laboratório e o raio de ação de suas antenas, quando plenamente prontos, igualarão ou sobrepassarão quaisquer outros conhecidos no mundo livre A construção do edifício de dois pavimentos já se encontra bem adiantada.

LOCALIZAÇÃO

O prédio, de 25 mil pés quadrados, será de aço e concreto e ficará localizado no Centro de Pesquisa da Lockheed, em Rye Canyon, próximo de Saugus, 26 milhas ao Norte das principais instalações da Companhia, em Burbank.

O laboratório, no valor de 750.000 dólares, economizará milhares de horas de vôo que seriam, de outro modo, necessárias para a experimentação de novos sistemas de rádio, radar, navegação e telemetria.

CONTRÔLE REMOTO

Modelos de veículos aéreos e espaciais serão montados sôbre as altas tôrres de 25 pés, movimentando-se ao longo dos trilhos. Os engenheiros poderão, durante os testes e mediante contrôle remoto, fazer girar a tôrre colocando o modêlo na posição que desejarem.

Os morros adjacentes serão utilizados para o isolamento e eliminação da interferência de sinais exteriores. Além do equipamento de contrôle, o prédio, de 45 pés de altura, conterá laboratórios experimentais e uma oficina para projeto e construção de antenas «radomes» e outros equipamentos. A equipe humana será composta de 30 a 50 engenheiros, técnicos e pessoal diverso.

Leis superadas são causa das atuais crises sociais

O sr. Lúcio Gusmão Lôbo, diretor-geral do Departamento Nacional do Trabalho, concedeu entrevista coletiva ontem à imprensa.

Apontou a dissociação existente entre as as estruturas jurídicas e a realidade social e econômica do país com a causa da crise social que atualmente atravessa o Brasil.

— Os códigos jurídicos deixaram, de há muito — acrescenta o sr. Lúcio Gusmão Lôbo — de ser o reflexo da realidade e, por isso, as decisões dos tribunais não correspondem aos anseios da maioria do povo brasileiro. Não se deve culpar apenas aos magistrados por tais sentenças, proferidas sob a égide de textos legais arcaicos e superados, mas à própria lei, ultrapassada pela dinâmica dos acontecimentos.

REFORMA

— Essa é a minha interpretação quanto aos recentes episódios — prossegue o sr. Lúcio Lôbo — quando algumas classes manifestaram pùblicamente sua insatisfação com relação às decisões dos tribunais. Não se trata, portanto, de um fenômeno que desaparecerá, pelo uso da fôrça, que abafaria, apesar, por mais algum tempo, êsse descontentamento, mas não faria dessas as suas suas causas, que estão condicionadas à reforma da estrutura jurídica.

— O artigo 150 da Constituição, por exemplo — acrescenta — assegura o direito de greve, ressaltando que a lei regulamentará o seu excercício. Acontece, todavia, que o Congresso, até hoje, não regulamentou êsse direito. A legislação ordinária sôbre o assunto está consubstanciada no decreto 9070. Penso que o decreto 9070 — ao contrário do que afirmam empreendidos reacionários — na ausência da lei expressa, só regulamenta o texto constitucional naquilo que não colida com seu espírito.

A uma pergunta sôbre o fundamento legal das greves, o sr. Lúcio Lôbo declarou que "a decretação de legalidade ou ilegalidade de uma greve não compete ao ministro do Trabalho ou a qualquer órgão do Poder Executivo, mas à Justiça do Trabalho, mesmo porque é atribuição dos tribunais decidir quanto aos aspectos legais de determinado ato ou fato."

DEFICIÊNCIAS

Abordando os problemas do DNT, o sr. Lúcio Gusmão Lôbo disse que realmente não dispõe de recursos materiais e humanos para cumprir sua missão, tanto que tem apenas à sua disposição cêrca de 800 agentes para fiscalizar o cumprimento da legislação trabalhista em todo o país, quando tal número de funcionários seria absorvido, normalmente pelos Estados da Guanabara e de São Paulo, quando se sabe que existem mais de 3 mil municípios no país.

Realçou, ainda, que existem, tramitando no DNT, 46 mil processos, o que lhe faz exigir dos poucos funcionários que tem o máximo de esfôrço para não prejudicar as partes interessadas.

CGT

Quanto ao Comando Geral dos Trabalhadores, o sr. Lúcio Lôbo disse que nunca recebeu os seus dirigentes, mas simplesmente dirigentes sindicais que buscam o atendimento das reivindicações de suas classes.

Afirmou que o CGT não tem existência legal exatamente pela caducidade da legislação trabalhista que não acompanha a dinâmica da vida sindical do país, proibindo a formações de órgãos sindicais.

Carris hoje em estudo

O Grupo de Trabalho constituído para estudar as possibilidades do govêrno Federal conceder recursos financeiros capazes de dar às emprêsas de carris urbanos a cobertura de que necessitam para cumprir o acôrdo salarial que firmaram com seus empregados em 19 de fevereiro último, fará sua primeira reunião hoje, às 14 horas, nos salões nobre do Ministério do Trabalho.

Esse Grupo de Trabalho tem o prazo de 8 dias para concluir seus estudos, pois os trabalhadores em carris urbanos concordaram em suspender o movimento grevista que empreenderam face à promessa das autoridades federais de que dentro daquêle prazo seria encontrada uma solução capaz de atender às suas reivindicações.

Mauá bateu quilha do 2o. petroleiro

Com a colocação na carreira das 100 primeiras toneladas, foi batida, sexta-feira última, a quilha da Unidade 0-10.

O segundo dos três petroleiros de 10.500 toneladas "deadwight" encomendados pela FRONAPE ao Estaleiro Mauá, na Ponta d'Areia, em Niterói.

O "O-10" será o primeiro navio brasileiro com motor de propulsão principal produzido no Brasil — um Villares B. & W. — e deverá ser entregue à FRONAPE, em 1964. Conjuntamente com o batimento de quilha do petroleiro "O-10", o Estaleiro Mauá está entregando ao Lóide Brasileiro o segundo navio da classe "Barão", o "Barão do Rio Branco", de 6 300 toneladas "deadwight", pelo navio a ser entregue ao tráfego pelo Mauá, devendo partir, em poucos dias, para Buenos Aires.

INDUSTRIA NACIONAL

Representando o general Albino Silva, estêve presente à cerimônia o comandante Sá Carvalho, superintendente da FRONAPE, estando presentes, ainda, pela Petrobrás, o sr. Franklin de Oliveira, representando o dr. Lima de Faria, o sr. Domingos Spolidoro, ex-diretor da Petrobrás, os engenheiros Fernando Cunha e o comandante Sá, membros da comissão permanente de fiscalização da Petrobrás no Estaleiro Mauá, e o comandante Máeder Gonçalves.

O Estaleiro Mauá foi representado na solenidade pelo seu diretor, engenheiro naval, Ivan Laboriau, o qual, em breve alocução ressaltou "a importância que deve ser dada à indústria naval para o bem do Brasil e de todos os brasileiros".

Ademar diz que Peri é para ficar

— Na toalete não se muda de cavalo. O general Peri não pode sair do alto pôsto que ocupa, disse o governador de São Paulo, sr. Ademar de Barros, ao conceder entrevista no Campos Elísios.

Sôbre os pronunciamentos de Peri, disse que "foi atitude de homem de bem; sempre pus em realce o caráter e a elevação moral dêste destacado militar, que inclusive garantiu o direito de minha posse", continuou Ademar.

— Confio que o ministro da Guerra não irá agravar a crise dêste país já tão conturbado, com a destituição de tão ilustre militar do Comando do II Exército. Prosseguindo, disse que o general Peri pediu a êle que "fizesse apêlo à população paulista para que, conforme se pretendia fazer, não lhe desse nenhuma espada de ouro", frisou.

Por outro lado, vem a notícia de que o general Peri Bevilaqua despachou, ontem, normalmente, no Quartel General do II Exército, na Rua Conselheiro Crispiniano. Seus auxiliares diretos acentuaram que o expediente correu completamente normal naquele quartel.